Elektronikusan aláírta:
Dr. Juhász Edit
2026-08-30 21:23:24 +0200
Szigorú

MEKH
Magyar Energetikai és Közmű–szabályozási Hivatal

PÁLYÁZATI KIÍRÁS

a közép- és nagyfeszültségű hálózaton elérhető szabad kapacitások kiosztására irányuló, szélerőművek és szélerőműparkok hálózati csatlakozását szolgáló eljárás kapcsán

Magyar Energetikai és Közmű-szabályozási Hivatal

2026. augusztus 30.

Tartalomjegyzék

I. Rövidítések jegyzéke ... 3

II. Fogalom meghatározások, értelmezés ... 3

III. A Pályázati kiírás jogszabályi kerete és célja ... 6

IV. A pályázati részvétel általános feltételei ... 6

V. A Pályázati kiírás miniszteri felkérőlevélben meghatározott elemei ... 7

VI. A pályázat beadásának módja és határideje ... 9

VII. A pályázat tartalma ... 11

VIII. Az ajánlati biztosítékra vonatkozó feltételek ... 17

IX. A pályázatok elbírálása ... 19

X. Kiértékelési szempontrendszer ... 22

XI. Eredményhirdetés ... 27

XII. A teljesítési biztosítékra vonatkozó feltételek ... 27

XIII. Az elnyerhető csatlakozási jog leírása és feltételei ... 29

XIV. A pályázati eljáráshoz kapcsolódó egyéb szabályok ... 31

XV. A tájékoztatás feltételei ... 32

XVI. Mellékletek ... 33

1. melléklet – Kiosztható szabad kapacitások ... 33

2. melléklet – Fajlagos benchmark beruházási értékek az ajánlati és teljesítési biztosíték mértékének megállapításához ... 34

3. melléklet – Összehasonlító szempontok, súlyszámok ... 35

4. melléklet – Kiértékelő táblázat, pontszámítás ... 36

5. melléklet – Ajánlati és teljesítési garancianyilatkozat minták ... 42

6. melléklet – Benyújtandó dokumentumok jegyzéke ... 52

7. melléklet – Kötelező TMÁ-val érintett hálózati csomópontok előzetes műszaki tartalma ... 53

8. melléklet - Akkumulátoros villamosenergiatároló rendszerrel szemben támasztott műszaki követelmények (ÖSZ-4 összehasonlító szemponthoz) ... 57

9. melléklet – Útmutató a bontási dokumentum titkosításához ... 58

10. melléklet – Bontási dokumentum minta ... 69

11. melléklet – Közös nyilatkozat ugyanazon társaságcsoportba tartozó pályázók preferencia sorrendjéről ... 70

12. melléklet – Nyilatkozat a pályázó vonatkozásában a kapcsolt vállalkozásokról ... 73

13. melléklet – Nyilatkozat egyszeri helyi pénzügyi hozzájárulást biztosító egyoldalú kötelezettségvállalásról ... 75

14. melléklet – Nyilatkozat helyi pénzügyi hozzájárulást biztosító egyoldalú kötelezettségvállalásról ... 77

15. melléklet – Tényleges tulajdonosi nyilatkozat ... 79

16. melléklet – Nyilatkozat a vételi jog biztosítására vonatkozó egyoldalú kötelezettségvállalásról ... 81

A Magyar Energetikai és Közmű-szabályozási Hivatal a villamos energiáról szóló 2007. évi LXXXVI. törvény 35/A. §-a és a közép- és nagyfeszültségű hálózaton elérhető szabad kapacitások kiosztására irányuló pályázati eljárásról szóló 11/2025. (IV. 10.) EM rendelet 5. § (1) és (1a) bekezdése alapján az energiapolitikáért felelős miniszter felkérésére pályázati eljárást ír ki az alábbiak szerint.

I. Rövidítések jegyzéke

Afadtv.	a pénzügyi és egyéb szolgáltatók azonosítási feladatához kapcsolódó adatszolgáltatási háttér megteremtéséről és működtetéséről szóló 2021. évi XLIII. törvény
Dáptv.	a digitális államról és a digitális szolgáltatások nyújtásának egyes szabályairól szóló 2023. évi CIII. törvény
EMR.	a közép- és nagyfeszültségű hálózaton elérhető szabad kapacitások kiosztására irányuló pályázati eljárásról szóló 11/2025. (IV. 10.) EM rendelet
MEKHR.	a közép- és nagyfeszültségű hálózaton elérhető szabad kapacitások kiosztására irányuló pályázati eljárás során fizetendő pályázati díjról szóló 2/2026. (II. 12.) MEKH rendelet
VET.	a villamos energiáról szóló 2007. évi LXXXVI. törvény
VET Vhr.	a villamos energiáról szóló 2007. évi LXXXVI. törvény egyes rendelkezéseinek végrehajtásáról szóló 273/2007. (X. 19.) Korm. rendelet
Hivatal	Magyar Energetikai és Közmű-szabályozási Hivatal
miniszter	energiapolitikáért felelős miniszter
miniszteri felkérőlevél	energiapolitikáért felelős miniszter jelen pályázat kiírásra vonatkozó, az EMR. 5. § (1) és (1a) bekezdésében foglaltaknak megfelelő felkérő levele
KÖF CSD	középfeszültségű csatlakozási díjtétel
SZÜF	Személyreszabott Ügyintézési Felület; elérhetősége: https://magyarorszag.hu/
TMÁ	térítésmentes átadás

II. Fogalom meghatározások, értelmezés

II.1. A jelen Pályázati kiírásban használt fogalmakon – figyelembe véve a VET.-ben, a VET Vhr.-ben, az EMR.-ben, valamint az egyéb jogszabályokban és a hálózati engedélyesek villamosenergia-ellátási szabályzataiban foglaltakat – az alábbiakat kell érteni:

a) ajánlati biztosíték: a nyertes pályázatok kiválasztása előtt a pályázat kiírója felé pénzbeli letét vagy bankgarancia formájában nyújtandó pénzügyi biztosíték, amely a pályázatban vállalt kötelezettségek biztosítékául szolgál; [EMR. 2. § 1. pont]

b) barnamezős terület: a magyar építészetről szóló 2023. évi C. törvény (a továbbiakban: Méptv.) 16. § 4. pontja szerinti fogalom alapján meghatározott, a www.oeny.hu/oeny/barka oldalon elérhető közhiteles nyilvántartásban szereplő terület;

c) beépített teljesítmény: az egy telephelyen lévő erőművi és villamosenergia-tárolói létesítmények névleges teljesítőképességeinek összege;

d) benyújtási határidő: a pályázat benyújtásának legkésőbbi időpontja;

e) benyújtási időszak: a pályázat benyújtásának lehetséges legkorábbi időpontjától a pályázat benyújtásának lehetséges legkésőbbi időpontjáig terjedő időszak;

f) betáplálási teljesítmény: az adott csatlakozási ponton a közcélú hálózatba betáplálható teljesítményérték;

g) bontási dokumentum: a Hivatal honlapján (https://www.mekh.hu/kapacitas-palyazati-eljaras-2026) közzétett, a Pályázó által titkosítandó, majd a pályázat benyújtására szolgáló űrlaphoz csatolandó dokumentum;

h) csatlakozási jog: a pályázati eljárás eredménye szerint kiosztott, meghatározott feszültségszintű, teljesítménynagyságú, technológiájú és elhelyezkedésű közcélú hálózati csatlakozást a Hivatal határozata alapján biztosító jog és kötelezettség együttese; [EMR. 2. § 2. pont; 15. § (6) bekezdés b) pont]

i) csatlakozási pont: a villamosművek, a villamosmű és a felhasználói berendezés, továbbá a villamosmű, a magánvezeték, a termelői vezeték, illetve közvetlen vezeték tulajdoni határa [VET 3. § 5. pont];

j) elsődleges technológia: jelen Pályázati kiírás 1. mellékletében megjelölt, a pályázat keretében megvalósítandó erőművi technológia;

k) eredményhirdetés: eredményhirdető közlemény, amelyben a Hivatal az Összefoglaló értékelés alapján közzéteszi a nyertes, részben nyertes, érvénytelen és elutasított pályázatokra vonatkozó adatokat; [EMR. 5. § (6) bekezdés l) pont];

l) Értékelő Bizottság: a pályázatok pályázati feltételeknek való megfelelőségének vizsgálatát és értékelésének előkészítését végző, valamint az Összefoglaló értékelést elkészítő bizottság; [EMR. 10. § (1) bekezdés; 13. § (1) bekezdés]

m) hálózati csomópont: a nagyfeszültségű transzformátorállomás és a nagy-/középfeszültségű transzformátorállomás; [EMR. 2. § 3. pont]

n) hirdetmény: a pályázat kiírásáról szóló értesítés, amelyben a Hivatal saját honlapján és a Hivatalos Értesítőben értesítést tesz közzé a pályázati eljárás megindításáról; [EMR. 2. § 4. pont; 5. § (5) bekezdés]

o) hitelintézet: olyan pénzügyi intézmény, amely a hitelintézetekről és a pénzügyi vállalkozásokról szóló 2013. évi CCXXXVII. törvény 8. § alapján hitelintézetnek minősül;

p) igénybejelentési biztosíték: a nyertes Pályázó által az igénybejelentési nyilatkozat benyújtásával egyidejűleg a hálózati engedélyes felé nyújtandó pénzügyi biztosíték; [EMR. 2. § 5. pont]

q) igényelt rendelkezésre álló teljesítmény: a pályázati eljárás során az a betáplálási teljesítményérték, amelyet a Pályázó a pályázat részeként a csatlakozási igény benyújtásakor a vonatkozó csatlakozási pont tekintetében igényként megjelöl;

r) kiosztható szabad kapacitás: jelen pályázati eljárásra jelentkező rendszerhasználók részére kiosztható, betáplálási irányú, VET Vhr. 1. § (1) bekezdés 14. pontja szerinti rendelkezésre álló teljesítmény;

s) középfeszültségű hálózati csomópont: a nagy-/középfeszültségű transzformátorállomás középfeszültségű része; [EMR. 2. § 6. pont]

t) ’MEKH_KAPACITAS_PALYAZAT’ űrlap: a pályázat benyújtására szolgáló, SZÜF-ön kitölthető űrlap;

u) nagyfeszültségű hálózati csomópont: a nagyfeszültségű transzformátorállomás vagy nagy/középfeszültségű transzformátorállomás adott nagyfeszültségű része; [EMR. 2. § 7. pont]

v) névleges teljesítőképesség: a VET. 3. § 15. pontja szerinti fogalom;

w) Összefoglaló értékelés: az Értékelő Bizottság által készített dokumentum, amely ismerteti a Pályázók pályázati feltételeknek való megfelelését, vagy a fennálló érvénytelenségi, illetve elutasítási okokat, valamint hálózati csomópontonként megállapítja az érvényes pályázatok sorrendjét az elért pontszám alapján, továbbá javaslatot tesz a nyertessé, részben nyertessé vagy érvénytelenné nyilvánítandó, valamint az elutasítandó pályázatokra vonatkozóan; [EMR. 13. § (1) bekezdés c) pont]

x) pályázat: Pályázó által a pályázati eljárás keretében benyújtott ajánlat; [EMR. 2. § 8. pont]

y) pályázati eljárás: az erőmű – ideértve a villamos energiáról szóló törvény szerinti villamosenergia-tárolót is – közép- vagy nagyfeszültségen az elosztó vagy átviteli hálózathoz történő csatlakoztatására vonatkozó kiválasztási eljárás; [EMR. 2. § 9. pont]

z) Pályázati kiírás: jelen dokumentáció annak valamennyi mellékletével együtt, amely tartalmazza a pályázati eljárás és a pályázat benyújtásának részletes szabályait; [EMR. 2. § 10. pont]

aa) Pályázó: egy darab, a polgári perrendtartásról szóló törvény szerinti gazdálkodó szervezet, azzal, hogy az kizárólag projekttársaság lehet, amely a pályázati eljárásban részt vesz; [EMR. 2. § 8. pont, 7. § (2) bekezdés]

bb) projekttársaság: magyarországi székhellyel rendelkező, az EMR. 7. § (2) bekezdés szerinti, kizárólag e célra létrehozott, a VET Vhr. 55. § szerinti társasági formában működő gazdasági társaság,

cc) rendelkezésre álló teljesítmény: VET Vhr. 1. § (1) bekezdés 14. pontjában meghatározott fogalom;

dd) társaságcsoport: azon vállalkozások összessége, amelyek a számvitelről szóló törvény szerint kapcsolt vállalkozásnak minősülnek; [EMR. 2. § 11. pont]

ee) telephely: olyan ingatlan, vagy – ha az erőműegység vagy villamosenergia-tároló legalább egy berendezése más ingatlanon helyezkedik el – összefüggő, egymással határos ingatlanokat (földrészleteket) magába foglaló földrajzi terület, ahol egy vagy több erőműegységben villamosenergia termelés, illetve egy vagy több villamosenergia-tárolóban villamosenergia tárolás történik. A telephely kiterjed valamennyi olyan ingatlanra, ingatlanrészre, amely az erőműegység vagy villamosenergia-tároló berendezéseinek elhelyezésére szolgál; [VET Vhr. 1. § (1) bekezdés 29. pont]

ff) teljesítési biztosíték: a nyertes pályázatok kiválasztása után a pályázat kiírója felé pénzbeli letét vagy bankgarancia formájában nyújtandó pénzügyi biztosíték, amely a nyertes pályázatban szereplő beruházás megvalósításának biztosítékául szolgál; [EMR. 2. § 12. pont]

gg) tényleges tulajdonos: a pénzmosás és a terrorizmus finanszírozása megelőzéséről és megakadályozásáról szóló 2017. évi LIII. törvény 3. § 38. pontja szerinti személy.

II.2. A II.1. pontban nem szereplő fogalmakat a VET., a VET Vhr., az EMR., valamint az egyéb jogszabályok és a hálózati engedélyesek villamosenergia-ellátási szabályzatai szerint kell értelmezni.

III. A Pályázati kiírás jogszabályi kerete és célja

III.1. A Pályázati kiírás jogszabályi alapját a VET. 170. § (2) bekezdés 25. pontjában kapott felhatalmazás alapján, a VET. 35/A. §-ban meghatározottakra tekintettel az EMR. határozza meg.

III.2. A pályázati eljárás nem terjed ki a VET. 80/A. § szerinti villamosenergia-rendszer üzemét lényegesen befolyásoló erőműre és a villamosműhöz betáplálási teljesítmény nélkül csatlakozó erőműre. [VET 35/A. §]

III.3. Jelen pályázati eljárás erőműre és VET. szerinti villamosenergia-tárolóra vonatkozik. [EMR. 2. § 9. pont]

III.4. A pályázati eljárás célja

a) a villamosenergia-rendszer szabályozhatóságának és biztonságos működésének fenntartása,
b) a felhasználói igények kielégítése érdekében új, korszerű erőművi kapacitások létesítésének elősegítése,
c) a zöld átállás érdekében a megújuló energiaforrásból termelt villamos energia részarányának növelése,
d) a hirdetmény és a Pályázati kiírás alapján a közép vagy nagyfeszültségű elosztó vagy átviteli hálózatra vonatkozó csatlakozási jog üzemgazdasági és nemzetgazdasági szempontból hatékony, átlátható, befolyásmentes, az egyenlő bánásmód követelményének megfelelő szétosztása, figyelemmel a műszakilag korlátozott lehetőségekre, valamint
e) a VET. 35/A. § (2) bekezdésében meghatározott szakpolitikai szempontok érvényesítése
f) a villamosenergia-ágazatban a hosszú távú helyi közösségi szerepvállalás elősegítése. [EMR. 3. § (1) bekezdés]

III.5. A pályázati eljárás azoknak a pályázatoknak a kiválasztására irányul, amelyek a III.4. pontban meghatározott céloknak a Pályázati kiírásban meghatározott értékelési szempontok szerint a leginkább megfelelnek. [EMR. 3. § (2) bekezdés]

III.6. Az EMR. 5. § (1) és (1a) bekezdése alapján a miniszter miniszteri felkérőlevelében felkérte a Hivatal elnökét, hogy szélerőművek és szélerőműparkok hálózati csatlakozását szolgáló pályázati eljárást írjon ki közép- és nagyfeszültségű hálózaton elérhető szabad kapacitások kiosztására.

III.7. A Pályázati kiírásban nem szabályozott kérdésekben a mindenkor hatályos VET., a VET Vhr., az EMR., valamint az egyéb jogszabályok, és a hálózati engedélyesek villamosenergia-ellátási szabályzatainak vonatkozó rendelkezései az irányadóak. A Hivatal a pályázati eljárás során kizárólag a hatáskörébe tartozó jogszabályoknak való megfelelést vizsgálja, vizsgálhatja, azonban a Pályázót ez nem mentesíti az ehhez szükséges egyéb jogszabályi előírások betartása, illetve a létesítéshez szükséges hatósági engedélyek, nyilatkozatok beszerzése alól.

IV. A pályázati részvétel általános feltételei

IV.1. A pályázati eljárás keretében közép- és nagyfeszültségű villamosenergia-hálózaton elérhető új vagy bővítő jellegű, betáplálási irányú csatlakozási jog nyerhető el szélerőmű üzembe helyezéséhez vagy átalakításához kapcsolódóan. A csatlakozási eljárás részletes szabályait a villamosenergia-ellátási szabályzatok (üzemi szabályzat és az elosztói szabályzat) tartalmazzák.

IV.2. A pályázati eljáráson vételezési irányú teljesítményre vonatkozó csatlakozási jog nem kerül megállapításra.

IV.3. A pályázati eljárás nyelve magyar. Ha a Pályázó nem magyar nyelven nyújt be dokumentumot, akkor csatolni kell annak hiteles magyar nyelvű fordítását is. Vitatott esetben a magyar nyelvű változat az irányadó.

IV.4. A pályázat elkészítésével, illetve a pályázással kapcsolatban felmerülő valamennyi költség a Pályázót terheli a pályázati eljárás kimenetelétől, eredményes vagy eredménytelen voltától, továbbá a Pályázati kiírás esetleges visszavonásától, módosításától függetlenül. A Hivatal ezen költségekért, illetve esetleges károkért semmilyen esetben nem felelős, és azok semmilyen esetben nem követelhetők rajta. A Hivatal – a VI.7. pontban foglalt kivétellel - semmilyen költség vagy kártérítés vagy egyéb más jogcímen történő pénzkövetelés megfizetésére nem kötelezett a Pályázati kiírás esetleges visszavonása, módosítása, illetve a pályázat érvénytelensége vagy a pályázati eljárás eredménytelensége esetén.

IV.5. A pályázat kizárólag elektronikus úton, SZÜF-ön (https://magyarorszag.hu/) keresztül nyújtható be.

IV.6. A Pályázó köteles a Pályázati kiírásban foglalt eljárási szabályokat és határidőket betartani. A Pályázó a pályázatának benyújtásával kifejezetten elfogadja a jelen Pályázati kiírásban foglaltakat és saját üzleti és szakmai kockázatainak mérlegelését követően hozza meg döntését a pályázati eljárásban való részvételről és az elnyert csatlakozási jog hasznosítása révén megvalósuló gazdasági tevékenység végzéséről.

V. A Pályázati kiírás miniszteri felkérőlevélben meghatározott elemei

V.1. Az EMR. 5. § (1) és (1a) bekezdése alapján a miniszter miniszteri felkérőlevelében meghatározta a pályázati eljárásban kiírható összes szabad kapacitás mértékét és a csatlakozás legkorábbi időpontját hálózati csomópontonként és technológiánként lebontva. A kiosztható szabad kapacitások mértéke hálózati csomópont, technológia, feszültségszint és legkorábbi csatlakozási időpont szerinti bontásban az 1. mellékletben található. [EMR. 5. § (6) bekezdés a) pont]

V.2. A miniszteri felkérőlevél alapján

a) az elsődleges technológia valamennyi hálózati csomópont esetén kizárólag szélerőmű lehet,

b) az EMR. 8. § (1) bekezdés cb) pontja szerinti másodlagos energiaforrás az EMR. 5. § (7) bekezdés d) pontja szerinti szempont vonatkozásában kizárólag villamosenergia-tároló lehet,

c) harmadlagos energiaforrást a Pályázó pályázatában nem jelölhet meg,

d) a Pályázó pályázata legalább 14 MVA betáplálásra rendelkezésre álló igényelt teljesítményre és legalább 14 MW beépített teljesítményű szélerőmű létesítésére kell vonatkozzon azzal, hogy a részleges teljesítés esetén is érvényesül ez a korlát,

e) az EMR. 5. § (7) bekezdés i) pontja szerinti arány 80%,

f) az EMR. 5. § (7) bekezdés a) pontja szerint hozzájárulás minimális mértéke 10.000 EUR/MW, míg az értékelési szemponthoz tartozó maximum pont 50.000 EUR/MW vállalása esetén kapható,

g) az EMR. 5. § (7) bekezdés b) pontja szerint hozzájárulás minimális mértéke 2 EUR/MWh, míg az értékelési szemponthoz tartozó maximum pont 3 EUR/MWh vállalása esetén kapható, [1]

h) az EMR. 5. § (7) bekezdés c) pontja vonatkozásában az a Pályázó kerül előnyben részesítésre, amelynek pályázata a rendelkezésre álló betáplálási kapacitásnál nagyobb beépített teljesítményű szélerőművi kapacitást épít be,

i) EMR. 7. § (3) bekezdése szerinti tulajdoni részesedés mértéke 25%,[2]

j) a Hivatal példálózó jelleggel jelenít meg olyan eseteket, amely annak minősül, hogy a pályázati eljárás nyertes neki felróható okból nem tesz eleget az EMR. 7. § (9) bekezdésében meghatározott kötelezettségnek,

k) az Európai Unióban székhellyel rendelkező hitelintézet által kibocsátott, illetve euróban (EUR) denominált pénzügyi biztosíték - figyelembe véve a VIII.11. pontot - is elfogadható a pályázati eljárásban,

l) a beruházónak legkésőbb 2030. január 1-ig kell a beruházás megvalósításához szükséges végleges építési engedélyt a Hivatal részére megküldeni,

m) az igényelt rendelkezésre álló kapacitás és a megvalósult beépített teljesítmény közötti eltérés tűréshatára 10% azzal, hogy a tűréshatár túllépése esetén a Pályázó csak a teljesítési biztosíték hiányzó teljesítménnyel arányos részét veszíti el.

V.3. Az EMR. 5. § (1) bekezdése alapján a miniszteri felkérőlevél tartalmazza a hálózati engedélyesek által meghatározott, az adott hálózati csomópontra vonatkozó alábbi információkat:

a) kötelező TMÁ-val történő beruházás megvalósítási feltételt,

b) rugalmas hálózati csatlakozás esetleges szükségességét,

c) középfeszültségű hálózati csomópont és nagyfeszültségű hálózati csomópont esetén a maximális közvetett fajlagos csatlakozási díj mértékét (Ft/MVA) és

d) a gyűjtősínes állomásokban kiépíthető és kiajánlható tartalék mezők számát

melyek az 1. mellékletben találhatók. [EMR. 5. § (6) bekezdés b) és e) pont]

V.4. Az EMR. 5. § (1) bekezdésének alapján a miniszter miniszteri felkérőlevelében meghatározta a pályázati eljárás eredményhirdetésének legkésőbbi időpontját, amely 2026. december 13. napja.

V.5. Az adott csatlakozási ponthoz tartozó tényleges csatlakozási időpontot a csatlakozási tervben, illetve a hálózati csatlakozási szerződésben kell meghatározni, azzal, hogy 2032. szeptember 30-át követő csatlakozási időpont – az EMR.-ben foglaltakkal összhangban – nem jelölhető meg. [EMR. 5. § (6) bekezdés b) pont, 18. § (1) bekezdés]

[1] Előzetes tájékoztatás formájában felhívjuk a Pályázók figyelmét arra a várható jogszabályi változásra, amely a pályázati eljárás keretében a betáplálási jogosultságot elnyerő befektetők esetében tervezetten 10.000 €/MW teljesítményarányos és 2 €/MWh termeléssel arányos helyi pénzügyi hozzájárulás megfizetésének kötelezővé tételéről szól, továbbá arra a várható jogszabályi változásra, amely arról szól, hogy a szélerőművek 5 km-es sugarú környezetében elhelyezkedő települések között hogyan kell felosztani a fizetendő teljesítményarányos, illetve termeléssel arányos helyi pénzügyi hozzájárulást.

[2] Előzetes tájékoztatás formájában felhívjuk a Pályázók figyelmét arra a várható jogszabályi változásra, melynek tárgya annak meghatározása, hogy a meghirdetett csatlakozási pontok esetében melyek azok a területek, amelyeken működő energiaközösségek jelentkezhetnek a betáplálási jogosultság gyakorlását birtokló társaságban fennálló tulajdoni részesedésre. A jelenlegi jogszabályi iránymutatás alapján az EMR. 7. § (4) pont adja a támpontot a körzetek meghatározására.

V.6. Jelen pályázati eljárás tekintetében ugyanazon társaságcsoportba tartozó Pályázók által együttesen elnyerhető betáplálásra igényelt rendelkezésre álló teljesítmény összesített mértéke legfeljebb 200 MVA. Amennyiben az azonos társaságcsoporthoz tartozó Pályázók együttes pályázati igénye meghaladja a 200 MVA-t, az érintett Pályázók mindegyikének azonos tartalmú nyilatkozatot kell benyújtaniuk a pályázataik sorrendjéről. A részleges teljesítés szabályait ezen korlát vonatkozásában is alkalmazni kell. [EMR. 5. § (6) bekezdés m) pont]

V.7. Jelen pályázati eljárás tekintetében ugyanazon társaságcsoportba tartozó Pályázók által ugyanazon hálózati csomópont vonatkozásában együttesen benyújtható betáplálásra igényelt rendelkezésre álló teljesítmény összesített mértéke legfeljebb 100 MVA.

V.8. A miniszteri felkérőlevél tartalmazza továbbá a másodlagos technológiára vonatkozó egyes műszaki követelmények megállapítását, a pályázatok értékelése során alkalmazni javasolt szempontokat és súlyszámokat, a VI.1. pont szerinti benyújtási határidőt, valamint a pályázati eljárás kapcsán kiadandó határozatok javasolt kiadmányozási határidejét.

VI. A pályázat beadásának módja és határideje

VI.1. A pályázat 2026. szeptember 4. 00:00-tól a benyújtási határidőig, azaz 2026. október 30. 23:59-ig nyújtható be.

VI.2. A benyújtási időszakot megelőzően vagy azt követően benyújtott pályázat érvénytelen, kivéve a VI.17. pont szerinti sérülten beérkező küldemény újra beküldését, valamint a VI.18 VI.18. és VI.19. pont szerinti pótbeküldést. [EMR. 15. § (1) bekezdés a) pont, 5. § (6) bekezdés c) pont]

VI.3. A pályázati eljáráson való részvétel feltétele a MEKHR.-ben foglalt pályázati díj, azaz a részvételi díj megfizetése, azzal, hogy a dokumentációs díjat nem kell megfizetni, annak mértéke jelen pályázati eljárás tekintetében 0 Ft. [MEKHR. 3. §]

VI.4. A részvételi díj mértéke – tekintettel az V.2. d) alpontban foglalt korlátra és a MEKHR. 1. mellékletére – 3.000.000 Ft. A részvételi díjat pályázatonként, egy összegben kell megfizetni. A részvételi díjat magyar forintban (HUF) kell teljesíteni. Eltérő devizanemben történő kezdeményezés esetén a Pályázónak a pénzforgalmi szolgáltatójánál úgy kell rendelkeznie, hogy a Hivatal keretszámlájára a hiánytalan HUF összeg kerüljön jóváírásra. Ha a Pályázó több pályázatot is benyújt, a részvételi díjat minden benyújtott pályázat után elkülönítetten és önállóan kell megfizetni. [MEKHR. 3. § (3) bekezdés, 1. melléklet]

VI.5. A részvételi díjat a Hivatal Magyar Államkincstárnál vezetett 10032000-01714373-00000000 (IBAN: HU22 10032000 01714373 00000000) pénzforgalmi jelzőszámú előirányzat-felhasználási keretszámlájára kell hiánytalanul teljesíteni legkésőbb a VI.1. pont szerinti benyújtási határidőig. Az átutalási megbízás közlemény rovatában fel kell tüntetni az „SZKP részvételi díj” megnevezést. Kizárólag a Pályázó által teljesített részvételi díj fogadható el. Hiánytalan teljesítés időpontjának az az időpont minősül, amikor a részvételi díj teljes összege a Hivatal számlájára beérkezik azzal, hogy részletekben történő teljesítésre nincs lehetőség.

VI.6. A részvételi díj megfizetéséről számviteli bizonylat kerül kiállításra, amellyel kapcsolatosan a Pályázónak további teendője nincs, pénzügyi teljesítést nem igényel.

VI.7. A részvételi díjat a Hivatal kizárólag

a) a Pályázati kiírás XIV.6. pont szerinti visszavonása,

b) a XIV.2. pont a), c) és d) alpontja szerint eredménytelen pályázati eljárás – c) alpont esetén figyelembe véve a VI.8. pontot - és

c) a pályázat VI.12. pontban foglalt határidőben történő visszavonása

esetén fizeti vissza. [MEKHR. 5. § (1) bekezdés]

A Hivatal a részvételi díjat az a) és b) alpontban foglalt esetben az ezekről szóló közlemény közzétételét követő, míg a c) alpontban foglalt esetben a benyújtási határidő lejártát követő 10 munkanapon belül automatikusan visszautalja a Pályázó részére.

VI.8. A XIV.2. pont c) alpontja szerinti eredménytelen pályázati eljárás esetén annak a pályázónak nem jár vissza a részvételi díj, amely Pályázó cselekménye miatt került sor a Hivatal által a pályázati eljárás érvénytelenítésére. [MEKHR. 5. § (2) bekezdés]

VI.9. A pályázat csak egy hálózati csomópontra vonatkozhat.

VI.10. A Pályázó a pályázatát kizárólag elektronikusan nyújthatja be, kizárólag a Hivatal honlapján (https://www.mekh.hu/kapacitas-palyazati-eljaras-2026) megtalálható link segítségével elérhető 'MEKH_KAPACITAS_PALYAZAT' űrlapon, a Pályázati kiírásban meghatározott nyilatkozatokkal és csatolmányokkal együtt. A Pályázó a pályázati űrlapot annak kitöltését követően letölti, majd a pályázó gazdálkodó szervezet képviseletére jogosult személy(ek) minősített vagy minősített tanúsítványon alapuló fokozott biztonságú elektronikus aláírásával és időbélyegzővel látja el vagy közjegyzői elektronikus hiteles másolatként azt a pályázati űrlaphoz csatoltan benyújtja a Hivatal részére. [EMR. 5. § (6) bekezdés c) pont]

VI.11. A Pályázó a benyújtott pályázatát – a IX.5. pont szerinti hiánypótlási felhívás teljesítését kivéve – nem módosíthatja, ideértve a javítást és kiegészítést is.

VI.12. A pályázat a benyújtási határidő előtt vonható vissza. Amennyiben a pályázat a benyújtási határidő előtt visszavonásra kerül, úgy a Pályázó által ugyanazon hálózati csomópontra javított pályázati tartalommal új pályázat nyújtható be a benyújtási határidőig. A pályázat kizárólag a Hivatal honlapján (https://www.mekh.hu/kapacitas-palyazati-eljaras-2026) közzétett, visszavonására szolgáló űrlap segítségével vonható vissza. Ha a Pályázó a visszavont pályázatát követően ugyanazon hálózati csomópontra javított pályázati tartalommal új pályázatot nyújt be, akkor a részvételi díjat ismételten meg kell fizetnie, beszámításnak nincs helye.

VI.13. Ha a Pályázó – jelen pályázati eljárás keretén belül – több pályázattal indul, akkor a pályázatokat külön kell benyújtani akként, hogy minden pályázat feleljen meg a Pályázati kiírásban foglaltaknak. [EMR. 5. § (6) bekezdés c) pont]

VI.14. A pályázat meghatalmazotton keresztül is benyújtható a meghatalmazás csatolása esetén. A meghatalmazás kizárólag a Hivatal honlapján (https://www.mekh.hu/kapacitas-palyazati-eljaras-2026) közzétett, meghatalmazásról szóló formanyomtatványon nyújtható be. Nem szükséges külön meghatalmazás azon személy részére, aki a Dáptv. szerinti rendelkezési nyilvántartás alapján, a Pályázó vonatkozásában általános - bármely ügyre kiterjedő - meghatalmazással, vagy kifejezetten a jelen pályázati eljárásra vonatkozó meghatalmazással rendelkezik. A meghatalmazott a meghatalmazás által keletkeztetett képviseleti jog hatályosságának időtartama alatt felel a pályázattal összefüggő valamennyi kapcsolattartásért, hiánypótlások és egyéb eljárási lépések határidőben történő teljesítéséért és a meghatalmazó teljeskörű tájékoztatásáért.

VI.15. A meghatalmazást a Pályázó (meghatalmazó) képviseletére jogosult személy(ek), valamint a meghatalmazott minősített vagy minősített tanúsítványon alapuló fokozott biztonságú elektronikus aláírásával és időbélyegzővel kell ellátni vagy közjegyzői elektronikus hiteles másolat formában kell elkészíteni és benyújtani.

VI.16. A Pályázónak kötelessége a pályázat SZÜF rendszerben történő feladását követően kapott feladási igazolást megőrizni, mivel a későbbiekben az ebben található érkeztetési számmal lehetséges a küldeménye azonosítása.

VI.17. A benyújtást követően a Hivatal ellenőrzi, hogy a pályázat sérülésmentesen megérkezett-e. Amennyiben a Pályázó a pályázati küldeményének sérült mivoltáról kap üzenetet, úgy az üzenet Hivatal általi kiküldésétől számított 24 órán belül a Pályázónak meg kell ismételnie a teljes pályázatának beküldését. Amennyiben a Pályázó a pályázatot a pályázati küldemény sérült mivoltáról szóló üzenetben megadott határidőn belül ismételten, sérülésmentesen beküldi, úgy a pályázatot a Hivatal az eredeti benyújtási időpontban benyújtott pályázatnak tekinti. Amennyiben a Pályázó üzenetet kap a pályázati küldemény sérült mivoltáról és nem teszi meg határidőn belül a pályázat ismételt, sérülésmentes beküldését, úgy a pályázat érvénytelen. Az ellenőrzés a pályázat tartalmára nem terjed ki, az kizárólag a pályázat sérülésmentes beérkezésére irányul. Benyújtottnak kell tekinteni azt a - benyújtási időszakban benyújtott - pályázatot is, amely a küldemény sérült mivoltáról szóló üzenetben megadott határidőn belül ismételten, - de már a benyújtási időszakot követően - sérülésmentesen kerül beküldésre.

VI.18. Amennyiben a VI.1. pont szerinti benyújtási időszak utolsó napján, azaz 2026. október 30-án a https://magyarorszag.hu/szuf_hirek_uzemeltetes oldalon publikált, az IdomSoft Informatikai Zrt.-nél fellépő rendszerhiba miatt nem lehetséges a pályázat beadása, úgy az üzemkiesés időtartamával meghosszabbodik a benyújtási időszak. Erről a tényről a Hivatal honlapján (https://www.mekh.hu/kapacitas-palyazati-eljaras-2026) közleményt tesz közzé. Közlemény hiányában a VI.1. pontban meghatározott benyújtási időszak nem hosszabbodik meg.

VI.19. Amennyiben a VI.1. pont szerinti benyújtási időszak utolsó napján, azaz 2026. október 30-án a Hivatalnál fellépő rendszerhiba miatt nem lehetséges a pályázat beadása, úgy az üzemkiesés időtartamával meghosszabbodik a benyújtási időszak. Erről a tényről a Hivatal honlapján (https://www.mekh.hu/kapacitas-palyazati-eljaras-2026) közleményt tesz közzé. Közlemény hiányában a VI.1. pontban meghatározott benyújtási időszak nem hosszabbodik meg.

VI.20. A Hivatal a beadott pályázatokat saját informatikai rendszerén belül tárolja.

VII. A pályázat tartalma

VII.1. A ’MEKH_KAPACITAS_PALYAZAT’ űrlap, illetve a bontási dokumentum főbb tartalmi elemei:

a) a Pályázó azonosítására szolgáló adatok,

b) a tervezett erőmű tervezett telephelye, a járás pontos megjelölésével azzal, hogy a jelen pályázati eljárás során a telephely adataihoz elegendő legalább 1 ha területet tartalmazó ingatlanok helyrajzi számának megadása, amely nem lehet 19 km-nél légvonalban messzebb a megpályázott hálózati csomóponttól, amelyre a Pályázó bérleti szerződéssel, építményi-, haszonélvezeti-, vagy tulajdonjoggal, előszerződéssel rendelkezik,

c) a Pályázati kiírásban szereplő, megpályázott hálózati csomópont,

d) a pályázat szerinti, megvalósítani tervezett erőmű műszaki adatai,

e) a Pályázó nyilatkozata

ea) a részbeni nyertessé nyilvánítás elfogadásáról és mértékéről,

eb) a vállalt teljesítési biztosíték mértékéről,

ec) amelyben a Pályázati kiírásban foglaltakat magára nézve kötelezőnek ismeri el,

ed) miszerint vele szemben az EMR.-ben foglalt kizáró ok nem áll fenn,

ee) amelyben felelősséget vállal arra, hogy az EMR. 12. § (1) bekezdés e) pontja szerinti befolyás megállapításához szükséges minden dokumentumot és információt rendelkezésre bocsátott,

ef) a pályázati eljárásban történő teljes körű képviseletére jogosultak nevéről,

eg) az EMR. 5. § (7) bekezdésében és a 7. §-ban meghatározott követelmények teljesítésére vonatkozóan,

eh) amelyben kötelezettséget vállal arra vonatkozóan, hogy a pályázati feltételeknek a pályázati eljárás teljes tartama alatt, illetve az elnyert jogosultság teljes időtartama alatt meg fog felelni,

ei) szükség esetén kötelező TMÁ-val történő beruházás megvalósításának vállalására és az ehhez kapcsolódó, hálózati engedélyes honlapján közzétett ÁSZF tartalmára vonatkozó nyilatkozat,

ej) a X.4. ponthoz tartozó nyilatkozatokról,

f) benyújtandó csatolmányok. [EMR. 8. § (1) bekezdés, 8. § (2) bekezdés]

VII.2. A pályázati eljárásban nem vehet részt a Pályázó,

a) amelynek, vagy amely anyavállalatának a pályázat benyújtása napján a Hivatallal szemben lejárt határidejű fizetési kötelezettsége van,

b) amelynek vagy a vele egy társaságcsoportba tartozó vállalkozásnak a hirdetmény közzétételének napján egyéb, 60 napnál régebben lejárt esedékességű köztartozása van, kivéve, ha az adóhatóság számára fizetési halasztást vagy részletfizetést engedélyezett,

c) amellyel vagy a vele egy társaságcsoportba tartozó vállalkozással szemben a hirdetmény közzétételét megelőző három éven belül a bíróság – a jogi személlyel szemben kiszabható büntetőjogi intézkedésekről szóló törvénnyel összhangban – bűncselekmény elkövetését jogerősen megállapította,

d) amely vagy a vele egy társaságcsoportba tartozó vállalkozás a hirdetmény közzétételét megelőző három naptári éven belül a tisztességtelen piaci magatartás és a versenykorlátozás tilalmáról szóló 1996. évi LVII. törvény 11. §-a vagy 21. §-a, illetve az Európai Unió működéséről szóló szerződés 101. cikke vagy 102. cikke szerinti véglegessé vált versenyfelügyeleti határozatban vagy jogerős bírósági határozatban megállapított és bírsággal sújtott jogszabálysértést követett el,

e) amelynek vagy a vele egy társaságcsoportba tartozó vállalkozásnak korábbi – öt évnél nem régebben lezárult – közbeszerzési eljárás alapján vállalt szerződéses kötelezettségének megszegését végleges közigazgatási vagy jogerős bírósági határozat megállapította,

f) amelynek vagy a vele egy társaságcsoportba tartozó vállalkozásnak a VET. 74. § (1) bekezdése szerinti bármely engedélyét a hirdetmény közzétételét megelőző három éven belül hivatalból – az engedélyesnek felróható okból – visszavonták,

g) amely a pályázatában a pályázat elbírálását érdemben befolyásoló valótlan adatot közölt,

h) amely vagy amelynek anyavállalata végelszámolás alatt áll, vagy amely ellen csőd- vagy felszámolási eljárás folyamatban van,

i) amely a pályázati kiírást nem a hirdetményben meghatározott módon szerezte be,

j) amely határidőben nem teljesítette az ajánlati biztosítékot,

k) amely a tevékenységét felfüggesztette, vagy amelynek tevékenységét felfüggesztették,

l) aki olyan társaságcsoporthoz tartozik, amely korábbi – a hirdetmény közzétételét megelőző három évnél nem régebben lezárult – közbeszerzési eljárás, koncessziós pályázat, e rendelet szerinti pályázat során hamis adatot szolgáltatott, és ezért az eljárásból kizárták, vagy ha a hamis adat szolgáltatását véglegesen megállapították, a véglegesen megállapított időtartam végéig,

m) amelynek vagy a vele egy társaságcsoportba tartozó vállalkozásnak lejárt esedékességű csatlakozásidíj- vagy rendszerhasználatidíj-tartozása áll fenn,

n) aki olyan társaságcsoporthoz tartozik, amelynek a hirdetmény közzétételét megelőző három évben a Hivatal a teljesítési pénzügyi biztosítékát lehívta vagy a villamos energiáról szóló 2007. évi LXXXVI. törvény veszélyhelyzet ideje alatt történő eltérő alkalmazásáról szóló 526/2022. (XII. 16.) Korm. rendelet, a villamos energiáról szóló 2007. évi LXXXVI. törvény veszélyhelyzet ideje alatt történő eltérő alkalmazásáról szóló 54/2024 (III. 6.) Korm. rendelet, a VET. 177/E. § vagy 177/G. § szerinti kiegészítő biztosítékot elmulasztotta teljesíteni,

o) aki a tényleges tulajdonosát hitelt érdemlően nem igazolja, vagy akinek a tényleges tulajdonosával szemben európai uniós forrásból finanszírozott pályázattal összefüggésben fennálló visszafizetési kötelezettsége áll fenn,

p) aki olyan társaságcsoporthoz tartozik, amelynek betáplálásra rendelkezésre álló teljesítményt tartalmazó hálózati csatlakozási szerződése a rendszerhasználó mulasztása vagy egyéb szerződésszegésére visszavezethető okból az elmúlt három évben megszűnt vagy megszüntetésre került, vagy

q) amelynek vezető tisztségviselője a hirdetmény közzétételét megelőző három évben a közbeszerzésekről szóló 2015. évi CXLIII. törvény alapján lefolytatott közbeszerzési eljárással összefüggésben bűncselekményt követett el. [EMR. 7. § (1) bekezdés]

VII.3. A Pályázó akkor vehet részt a pályázati eljárásban, ha saját foglalkoztatásában vagy társaságcsoporthoz tartozása esetén a társaságcsoporton belül legalább egy, az energetikai szakterületen legalább 5 év igazolható szakmai tapasztalattal rendelkező természetes személyt főállású, teljes munkaidős munkaviszonyban foglalkoztat. [EMR. 7. § (2) bekezdés]

VII.4. A pályázat mellékleteként benyújtandó dokumentumok felsorolását a 6. melléklet tartalmazza. A 6. mellékletben felsorolt valamennyi, a pályázat mellékleteként benyújtandó dokumentum eredeti elektronikus példányát vagy közjegyző által elektronikusan hitelesített másolatát kell csatolni, azzal, hogy a Pályázó saját nyilatkozatait a Pályázó minősített vagy minősített tanúsítványon alapuló fokozott biztonságú elektronikus aláírásával és időbélyegzővel kell ellátni vagy közjegyzői elektronikus hiteles másolat formában kell elkészíteni és benyújtani.

VII.5. A Pályázó felelőssége, hogy a pályázatban benyújtott dokumentumok a Pályázati kiírásban foglaltaknak megfeleljenek, ezért a Pályázó köteles arról is gondoskodni, hogy a dokumentumok összhangban álljanak egymással.

VII.6. A Pályázó nyilatkozatával hozzájárul ahhoz, hogy a Pályázó és a pályázat egyértelmű azonosítására szolgáló, a ’MEKH_KAPACITAS_PALYAZAT’ űrlap 1., 6. és 7. fejezetében lévő adatait, illetve a bontási dokumentumban megadott, Pályázati kiírásban szereplő, megpályázott hálózati csomópont azonosító adatait a Hivatal a közjegyzői bontást követően a honlapján közzé tegye.

VII.7. A Pályázó nyilatkozatával hozzájárul ahhoz, hogy az Értékelő Bizottság a nyilatkozatokat és csatolmányokat olyan módon ellenőrizhesse, hogy a nyilatkozatban vagy csatolmányban foglalt információt nyilvántartó szervezetet (ideértve a bankgaranciát kibocsátó hitelintézetet is)

megkereshesse, és ott adatot igényelhessen a nyilatkozatban vagy csatolmányban foglalt információ vonatkozásában, továbbá hozzájárul ahhoz, hogy a nyilvántartó szervezet az adatokat az Értékelő Bizottság részére átadja.

VII.8. A bontási dokumentumot a Pályázónak dr. Máté Viktor közjegyző

a) 05 88 8B D3 31 72 6A 71 C8 2A 59 56 EE 0A vagy

b) 05 B6 DE 2D 3D 1A 1D 01 A4 80 49 E0 EB 0A

sorozatszámú titkosító tanúsítványával (közjegyzői kulcsával) titkosítva, külön csatolmányként kell a pályázatával együtt benyújtania. A Bontási dokumentum minta a 10. mellékletben található.

VII.9. A bontási dokumentumot - amely kizárólagosan tartalmazza a megpályázott hálózati csomópont megnevezését - kriptográfiai megoldással szükséges védeni az illetéktelen hozzáférésektől, így azt a Microsec e-Szignó (https://e-szigno.hu/) program használatával és közjegyzői tanúsítvánnyal (kulccsal) kell titkosítani. A Microsec e-Szignó program magyar nyelven is elérhető, minősített, központi tanúsítványtárral rendelkező kriptográfiai alkalmazás, amelyet a közjegyzők széles körben használnak. A program olyan funkcióval is rendelkezik (tanúsítvány alapú titkosítás), amely lehetővé teszi, hogy a Pályázó a közjegyzői publikus tanúsítvánnyal (kulccsal) olyan titkosított mellékletet hozzon létre, amelynek adattartalmához a közjegyzőn kívül senki más nem férhet hozzá. A titkosított bontási dokumentum a közjegyzői bontás alkalmával kerül átadásra a közjegyző részére. A bontási dokumentum kitöltésével, a Microsec e-Szignó használatával és a titkosítással kapcsolatos részletes információk a 9. mellékletben találhatóak.

VII.10. Amennyiben a Pályázó a pályázat részét képző bontási dokumentumot nem vagy nem a VII.8. pont szerinti sorozatszámú titkosító tanúsítvánnyal (közjegyzői kulccsal) titkosítva nyújtja be, úgy a pályázat érvénytelen. A pályázat érvénytelen, ha több, egymással nem mindenben megegyező bontási dokumentumot tartalmaz. [EMR. 15. § (1) bekezdés c) pont]

VII.11. A Pályázó kizárólag a bontási dokumentumban adja meg a megpályázott hálózati csomópont megnevezését.

VII.12. Az alábbi, pályázatban megadandó adatok, dokumentumok nem hiánypótolhatók vagy módosíthatók

a) bontási dokumentumban megadott, megpályázott hálózati csomópont megjelölése,

b) betáplálásra igényelt rendelkezésre álló teljesítmény,

c) hálózati feszültségszint,

d) megvalósítani kívánt erőművi, illetve villamosenergia-tárolói technológia,

e) csatlakozás legkorábbi időpontja,

f) szükség esetén kötelező TMÁ-val történő beruházás megvalósításának vállalására vonatkozó nyilatkozat és

g) a VI.4. pont szerinti részvételi díj VI.5. pont szerinti, egy összegű és hiánytalan megfizetése.

Amennyiben a Pályázó az adatokat, dokumentumokat nem, vagy nem az előírtaknak megfelelően adja meg, illetve nyújtja be, úgy a pályázat érvénytelen. [EMR. 15. § (1) bekezdés c) pont]

VII.13. A Pályázó pályázatában jogosult az elsődleges technológián felül másodlagos technológia megadására. Az V.2. b) alpont alapján másodlagos technológia jelen pályázat keretében kizárólag akkumulátoros villamosenergia-tároló lehet. A villamosenergia-tároló beépített teljesítőképessége nem haladhatja meg az elsődleges technológiához tartozó szélerőmű beépített teljesítőképességét. Harmadlagos technológia megadása nem lehetséges.

VII.14. A Pályázó nyilatkozik arról, hogy amennyiben a X. fejezet szerinti értékelési szempontok szerinti sorrend alapján a pályázata lenne az első teljes egészében nem teljesíthető ajánlat a pályázatában megjelölt hálózati csomópontra vonatkozó kiosztható szabad kapacitási korlát átlépése miatt, úgy a Hivatal utolsó, részben nyertes ajánlatként legalább milyen mértékű részleges kapacitással vegye figyelembe. A Pályázó által megjelölt részleges kapacitás nem lehet alacsonyabb, mint az V.2. d) alpontban megjelölt korlát. [EMR. 5. § (3) bekezdés]

VII.15. A pályázó a villamosenergia-rendszer teljesítményegyensúlyának fenntartását biztosító műszaki feltételként a VET Vhr. 9/D. § (3) bekezdés b) pont alapján az üzemi szabályzat 5.1.9. (G) pont dd) alpont (1) bekezdésben meghatározott aFRR szabályozási képesség teljesítését köteles biztosítani. [EMR. 5. § (6) bekezdés b) pont]

VII.16. Az elsődleges technológiához tartozó, pályázatban megadott névleges teljesítőképesség nem lehet kisebb, mint az igényelt betáplálásra rendelkezésre álló teljesítőképesség cos φ = 1 alkalmazás esetén.

VII.17. Amennyiben a Pályázó és kapcsolt vállalkozásai által jelen pályázati eljárásban benyújtott és benyújtani tervezett pályázatokban foglalt betáplálásra igényelt rendelkezésre álló teljesítmény összesített mértéke meghaladja a 200 MVA-t, úgy a benyújtott és benyújtani tervezett pályázatok V.6 pont szerinti korlát alkalmazása során figyelembe veendő preferencia sorrendjéről a Pályázó társaságcsoport szintű, társaságcsoporthoz tartozó összes pályázatot tartalmazó közös, 11. melléklet szerinti nyilatkozatot nyújt be, azzal, hogy tudomásul veszi, hogy az általa megadott preferencia sorrend nem befolyásolja a X. fejezet szerinti pontozás eredményét. Az egy társaságcsoportba tartozó Pályázók ezen pont szerinti nyilatkozatai azonos tartalommal kell rendelkezzenek. Amennyiben ezek tartalma a hiánypótlásra való felhívás után is eltérő, úgy a X. fejezet szerinti pontozás alapján – legalacsonyabb pontszámú pályázattal kezdve – történik a pályázatok elutasítása a IX.18. pont szerinti mechanizmusban. Pontegyezőség esetén szintén a X. fejezetben ismertetett szabályok az irányadóak.

VII.18. A Pályázó tudomásul veszi, hogy a szélerőmű vagy szélerőműpark hálózati csatlakozását szolgáló pályázati eljárásban való részvétel feltétele a 16. melléklet szerinti nyilatkozatban annak vállalása, hogy a hálózati betáplálási jogosultság gyakorlását birtokló társaságban fennálló tulajdoni részesedésére 25%-os mértékben vételi jogot biztosít a Kormány egyedi határozatával kijelölt megújulóenergia-közösség vagy megújulóenergia-közösségek részére.

VII.19. A megújulóenergia-közösség a Gazdasági és Energetikai Minisztérium részére a csatlakozási jogot megállapító határozat véglegessé válásától számított tizenhat hónapon belül írásban nyilatkozik arról, hogy a Kormány egyedi határozatában meghatározott megújulóenergia-közösségek körében történő szerepeltetését kéri, feltéve, hogy a megújulóenergia-közösség székhelye vagy működési területe a pályázat szerinti tervezett beruházással azonos vagy azzal szomszédos nagy-/középfeszültségű transzformátorállomási körzetben található.

VII.20. A Kormány egyedi határozatával kijelölt megújulóenergia-közösség a Kormány egyedi határozat meghozatalától számított egy hónapon belül írásban jelzi a nyertes Pályázónak a vételi jog iránti igényét.

VII.21. A nyertes Pályázó az EMR. 7. § (5) bekezdése szerinti határidőben bejelentett, a Kormány egyedi határozatával kijelölt megújulóenergia-közösség vételi jog iránti igényét nem utasíthatja vissza mindaddig, amíg a Kormány egyedi határozatával kijelölt megújulóenergia-közösségek által bejelentett igények együttes mértéke el nem éri a 25 %-os tulajdoni részesedést.

VII.22. Ha az EMR. 7. § (5) bekezdése szerinti határidőn belül több, a Kormány egyedi határozatával kijelölt megújulóenergia-közösség jelent be vételi jog iránti igényt, és az általuk igényelt tulajdoni részesedések együttes mértéke meghaladja a pályázati kiírásban meghatározott tulajdoni részesedést, a pályázati kiírásban meghatározott tulajdoni részesedést a vételi igényt határidőben bejelentő, a Kormány egyedi határozatával kijelölt megújulóenergia-közösségek között az igényelt tulajdoni részesedés arányában kell felosztani.

VII.23. Amennyiben a megújulóenergia-közösség az EMR. 7. § (5) bekezdése szerinti nyilatkozatot tett, a megújulóenergia-közösség az EMR. 7. § (5) bekezdése alapján biztosított vételi jogot a csatlakozási jogot megállapító határozat véglegessé válásától számított két éven belül gyakorolhatja. E határidő jogvesztő.

VII.24. A nyertes Pályázó az EMR. 7. § (5) bekezdése szerinti igény közlésétől számított harminc napon belül köteles a vételi jog jogosultja és a Hivatal részére igazolni, hogy a létrehozott vételi jogot tartalmazó létesítő okirat cégnyilvántartásba történő bejegyzése iránti kérelmet benyújtotta. A nyertes Pályázó köteles a bejegyzés megtörténtét a bejegyzést követően haladéktalanul, de legkésőbb a bejegyzéstől számított öt munkanapon belül igazolni a vételi jog jogosultja és a Hivatal részére.

VII.25. A megújulóenergia-közösség, mint a vételi jog jogosultja által a tulajdoni részesedésért fizetendő vételár a vételi jog gyakorlásának időpontjáig a társaság részére teljesített – könyvvizsgáló által hitelesített – vagyoni hozzájárulásnak a megszerzésre kerülő tulajdoni részesedéssel arányos összegében kerül meghatározásra, azzal, hogy a vételi jog jogosultja ezen felül vállalja a beruházás megvalósításához szükséges további vagyoni hozzájárulás rá eső, a megszerzésre kerülő tulajdoni részesedéssel arányos részét.

VII.26. Amennyiben a pályázati eljárás nyertese neki felróható okból nem tesz eleget az EMR. 7. § (9) bekezdésében meghatározott kötelezettségének, akkor a Hivatal által kiadott határozatban meghatározott csatlakozási jogot elveszíti és a Hivatal köteles lehívni a teljesítés biztosítékot.

VII.27. Az EMR. 16. § (1a) bekezdése szerinti felróhatóság abban az esetben valósul meg, ha a Pályázó felróható okból valamely intézkedést elmulaszt, döntést nem hoz meg vagy bármely egyéb cselekményt nem tesz meg kellő időben annak érdekében, hogy az EMR. rendelet által előírt határidőben történő intézkedések teljesítésére kerüljön sor.

VII.28. A VII. 27. pont szerinti esetnek minősül különösen, de nem kizárólagosan:

a) a Pályázó a gazdasági társaság legfőbb szervét nem vagy nem szabályszerűen hívja össze a létesítő okirat módosítása érdekében a vételi jogra vonatkozó rendelkezések rögzítése végett;

b) a Pályázó gazdasági társaság legfőbb szerve döntését felróható okból nem vagy nem szabályszerűen hozza meg;

c) a Pályázó gazdasági társaság felróható mulasztása megvalósulhat abban az esetben is, ha a létesítő okirat módosítását elkészítik, azonban a szükséges dokumentumok a változásbejegyzési kérelem keretében a cégbírósághoz megfelelő időben nem kerülnek benyújtásra;

d) a gazdasági társaság a változásbejegyzési kérelmet benyújtja a cégbírósághoz, azonban azt a cégbíróság valamilyen jogi vagy formai okból elutasítja, és a társaság ezt követően nem nyújtja be az új, a jogszabályoknak megfelelő kérelmet. Ha a társaság az elutasítást követően nem teszi meg a szükséges intézkedéseket a hiányosságok kijavítása és az újabb

változásbejegyzési kérelem benyújtása érdekében, úgy a bejegyzés elmaradása szintén a társaság terhére értékelhető.

VII.29. Az EMR. 7. § (1) bekezdés 13., 14., és 16. pontjaiban meghatározott feltételek kapcsán a Pályázónak minden hálózati engedélyes által külön kiállított igazolást szükséges benyújtani.

VII.30. Az igazolás kiállításához benyújtott, valamint az igazoláson szereplő társaságcsoport listának meg kell egyeznie a pályázat során benyújtandó, 12. melléklet szerinti társaságcsoport listával.

VII.31. A hálózati engedélyesek legkésőbb 2026. szeptember 7-ig teszik közzé honlapjukon az igazoláshoz szükséges igénybejelentés-, illetve a kiadandó igazolás formátumát. Az igazolás egyben fogja tartalmazni az EMR. 7. § (1) bekezdés 13., 14., és 16. pontjaiban meghatározott feltételekhez kapcsolódó információkat.

VII.32. Az igazolások megkérésének időzítésénél figyelembe veendő, hogy a hálózati engedélyesek előre láthatóan 8 munkanapon belül tudják kiadni az igazolásokat, különös tekintettel a rendszerhasználati díj kereskedőn keresztül történő megfizetése esetén.

VII.33. Amennyiben a díjfizetés ún. integrált számlával kereskedőn keresztül történik, az igazolás kérése során nyilatkozni szükséges arról, hogy az illetékes kereskedő a hálózati engedélyes részére megadhatja az igazolás kiállításához szükséges adatokat.

VII.34. A lejárt esedékességű csatlakozási- és rendszerhasználati díjak pályázati beadási határidő előtt történő rendezése esetén történő igazolás kérést megelőzően is a fenti időigényt szükséges figyelembe venni.

VII.35. A Pályázó a projekttársaság tényleges tulajdonosát hitelt érdemlő módon abban az esetben tudja igazolni, ha a 15. melléklet szerinti tényleges tulajdonosára vonatkozó nyilatkozata mellett, az Afadtv. szerinti tényleges tulajdonosi nyilvántartásból kért az Afadtv. 8. § (4) bekezdése szerinti adatszolgáltatás alapján, a nemzeti adóhatóság által kiállított eredeti elektronikus igazolást is csatolja a pályázatához.

VII.36. Egy hálózati csomópont vonatkozásában egy társaságcsoportba tartozó Pályázók által benyújtott pályázatokban foglalt betáplálásra igényelt rendelkezésre álló teljesítmények összege nem haladhatja meg a 100 MVA határértéket. Amennyiben az említett határérték túllépésre kerül, akkor a társaságcsoportba tartozó érintett Pályázók hiánypótlás keretében értesítést kapnak a határérték feletti összesített igény kapcsán. A hiánypótlás során a határértéknek való megfelelés érdekében a társaságcsoportba tartozó valamennyi érintett Pályázónak cégszerű aláírással ellátott nyilatkozat formájában szükséges meghatározni, hogy a pályázat értékelése során melyik pályázat kerüljön érvénytelenné nyilvánításra, tekintettel arra, hogy az egyedi pályázatokban foglalt betáplálásra igényelt rendelkezésre álló teljesítmény a VII.12. pont b) alpontban foglaltaknak megfelelően nem módosítható. Amennyiben a határérték túllépéshez kapcsolódóan a társaságcsoportba tartozó érintett Pályázók a hiánypótlás során nem adnak be szabályos és a határértékének való megfelelést egyértelműen megalapozó nyilatkozatokat, akkor a társaságcsoportba tartozó érintett Pályázók adott hálózati csomópontra benyújtott összes érintett pályázata érvénytelennek minősül.

VIII. Az ajánlati biztosítékra vonatkozó feltételek

VIII.1. A pályázati eljáráson való részvétel feltétele ajánlati biztosíték nyújtása. [EMR. 5. § (4) bekezdés]

VIII.2. Az ajánlati biztosíték összege az adott pályázathoz tartozó beépített teljesítmény – villamosenergia-tároló esetén energiatárolási kapacitás – és a 2. mellékletben található fajlagos benchmark beruházási érték szorzata alapján számolt benchmark beruházási összeg 0,5%-a.

Amennyiben a pályázat elsődlegesen felül másodlagos technológia kereskedelmi üzembe helyezésére is irányul, úgy minden technológia után megfizetendő az ajánlati biztosíték. [EMR. 5. § (4) bekezdés, 5. § (6) bekezdés g) pont]

VIII.3. Az ajánlati biztosítékot pénzbeli letét vagy bankgarancia formájában kell nyújtani. Az ajánlati biztosíték teljesítését pénzbeli letét esetén banki terhelési bizonylat, míg bankgarancia esetén garancianyilatkozat benyújtásával kell igazolni. A garancianyilatkozatra vonatkozó, kötelezően alkalmazandó mintákat az 5. melléklet tartalmazza, továbbá a Hivatal honlapján (https://www.mekh.hu/kapacitas-palyazati-eljaras-2026) is közzétételre kerülnek. [EMR. 2. § 1. pont]

VIII.4. Pénzbeli letét esetén az ajánlati biztosítékot a Pályázónak egy összegben a Magyar Energetikai és Közmű-szabályozási Hivatal Magyar Államkincstárnál vezetett 10032000-01714373-20000002 (IBAN: HU22 10032000 01714373 20000002) pénzforgalmi jelzőszámú letéti számlájára kell hiánytalanul teljesíteni. Az átutalás közlemény mezőben fel kell tüntetni az „SZKP ajánlati biztosíték" jogcímet. Hiánytalan teljesítés időpontjának az az időpont minősül, amikor az ajánlati biztosíték teljes összege a Hivatal számlájára beérkezik, azzal, hogy részletekben történő teljesítésre nincs lehetőség. [EMR. 5. § (6) bekezdés g) pont; 15. § (2) bekezdés]

VIII.5. A bankgarancia formájában nyújtott ajánlati biztosítéknak érvényesnek és hatályosnak kell lennie legalább a pályázat benyújtásának napjától legalább a benyújtási határidőt követő 8 hónapig.

VIII.6. A garancianyilatkozatot a kibocsátó hitelintézet által elektronikusan, minősített vagy minősített tanúsítványon alapuló fokozott biztonságú elektronikus aláírással és időbélyegzővel aláírva kell benyújtani.

VIII.7. A Pályázó által a Hivatal részére ajánlati biztosítékként adott bankgaranciában a bankgaranciát kibocsátó hitelintézet feltétel nélküli és visszavonhatatlan kötelezettséget vállal a Magyar Energetikai és Közmű-szabályozási Hivatal, mint kedvezményezett felé (pénzforgalmi szolgáltató: Magyar Államkincstár; pénzforgalmi jelzőszáma: 10032000-01714373-00000000 (IBAN: HU22 10032000 01714373 00000000)).

VIII.8. A Hivatal a bankgarancia formájában nyújtott ajánlati biztosítékot kibocsátó hitelintézetre vonatkozóan az alábbi követelményeket írja elő:

a) a Magyar Nemzeti Bank nyilvántartásában szerepel és jogosult a hitelintézetekről és a pénzügyi vállalkozásokról szóló 2013. évi CCXXXVII. törvény 3. § (1) g) pontja szerinti „kezesség és garancia vállalása, valamint egyéb bankári kötelezettség vállalása" tevékenység végzésére,

b) magyarországi székhellyel vagy fióktelepp el rendelkezik,

c) a garancia aláírásának időpontjában szerepel a Magyar Nemzeti Bank https://intezmenykereso.mnb.hu/ weboldalán a közzétett hitelintézetek között.

VIII.9. Az ajánlati biztosítékot magyar forintban (HUF) kell teljesíteni. Pénzbeli letét esetén, eltérő devizanemben történő kezdeményezés esetén a Pályázónak a pénzforgalmi szolgáltatójánál úgy kell rendelkeznie, hogy a Hivatal letéti számlájára a hiánytalan HUF összeg kerüljön jóváírásra. [EMR. 5. § (6) bekezdés g) pont]

VIII.10. Abban az esetben, ha egy Pályázó több pályázatot nyújt be, úgy minden pályázathoz elkülönített és önálló ajánlati biztosítékot kell teljesítenie és köteles pályázatonként igazolni az ajánlati biztosíték nyújtását. [EMR. 5. § (6) bekezdés g) pont]

VIII.11. A Pályázó jogosult az Európai Unióban székhellyel rendelkező hitelintézet által kibocsátott, illetve euróban (EUR) denominált pénzügyi biztosítékot igénybe venni a VIII.6.-VIII.10 pontban foglalt feltételeket teljesítő felülgarancia igazolása esetén. Ezen biztosítéki forma választása esetén a biztosíték beszerzési ideje esetlegesen hosszabb, így annak igénybevételét a pályázati kiírásban meghatározott határidőkre figyelemmel kell mérlegelni.

VIII.12. Amennyiben a Pályázó az ajánlati biztosíték teljesítését nem vagy nem az előírtaknak megfelelően igazolja vagy az ajánlati biztosítékot nem vagy nem az előírtaknak megfelelően teljesítette, úgy a pályázat érvénytelen. [EMR. 15. § (1) bekezdés b) pont]

VIII.13. Az ajánlati biztosíték felszabadítását a Hivatal

a) az elutasított, illetve az érvénytelen pályázatot benyújtott Pályázók részére a XI.2. pont szerinti határozat kiküldését követő,

b) a VI.12. pont szerint visszavont pályázatot benyújtó Pályázók részére a benyújtási határidőt követő,

c) valamennyi Pályázó részére - amennyiben a Hivatal a pályázati eljárás eredménytelenségéről, vagy a Pályázati kiírás visszavonásáról dönt, ezen döntésről szóló közlemény közzétételétől számított -

10 munkanapon belül kezdeményezi. [EMR. 5. § (4) bekezdés, 5. § (6) bekezdés g) pont, 15. § (8)-(9) bekezdés]

VIII.14. A Hivatal a benyújtási határidőt követő 10 munkanapon belül kezdeményezi annak az ajánlati biztosítéknak felszabadítását, amely nem rendelhető egy pályázathoz sem.

VIII.15. A pénzbeli letét formájában nyújtott ajánlati biztosíték felszabadítását a Hivatal arra a pénzforgalmi jelzőszámú fizetési számlára teljesíti, ahonnan a befizetés érkezett.

IX. A pályázatok elbírálása

IX.1. A beérkező pályázatok pályázati feltételeknek való megfelelőségének vizsgálatára és értékelésének előkészítésére a Hivatal Értékelő Bizottságot hoz létre. [EMR. 10. § (1) bekezdés]

IX.2. Az Értékelő Bizottság az EMR. és a Pályázati kiírás által meghatározott keretek között az ügyrendjét maga állapítja meg. [EMR. 10. § (5) bekezdés]

IX.3. A benyújtási határidőt követő munkanapon az Értékelő Bizottságnak az elnöke által kijelölt legalább két tagja jelenlétében a pályázatokat közjegyző bontja fel. A pályázatok bontásáról a közjegyző jegyzőkönyvet készít. A beérkezett pályázatok adatairól szóló, a bontási jegyzőkönyv alapján készült közleményt a Hivatal a bontást követő munkanapon honlapján (https://www.mekh.hu/kapacitas-palyazati-eljaras-2026) teszi közzé. [EMR. 14. § (1) bekezdés]

IX.4. Az Értékelő Bizottság a benyújtási határidőtől számított 8 napon belül valamennyi benyújtott pályázatot megvizsgálja abból a szempontból, hogy

a) a benyújtott dokumentumok alapján a Pályázó megfelel-e az EMR.-ben és a Pályázati kiírásban meghatározott követelményeknek,

b) a benyújtott pályázat megfelel-e az e rendeletben, a VET.-ben, a VET Vhr.-ben, VET. végrehajtására kiadott egyéb jogszabályokban és a Pályázati kiírásban meghatározott követelményeknek. [EMR. 13. § (3) bekezdés]

IX.5. Ha a beérkezett pályázatban valamely dokumentum hibásan, vagy hiányosan került benyújtásra, valamint a pályázat nem teljeskörűen tartalmazza a szükséges adatokat és dokumentumokat,

akkor – figyelembe véve a VII.12. pontot – a Pályázó legfeljebb 1 alkalommal hiánypótlásra hívható fel legfeljebb 5 napos határidővel. [EMR. 13. § (4) bekezdés]

IX.6. Az Értékelő Bizottság eljárása – a Hivatal eljárásától eltérően - nem minősül az általános közigazgatási rendtartásról szóló 2016. évi CL. törvény szerinti eljárásnak.

IX.7. Az Értékelő Bizottság eljárásának felfüggesztésére és az eljárás szünetelésének kérésére nincs lehetőség.

IX.8. Az Értékelő Bizottság a hiánypótlásra irányuló felhívását ugyanazon hivatalos elérhetőségre (ügyfélkapu, cégkapu, vagy hivatali kapu) küldi meg, ahonnan a pályázat beküldésre került.

IX.9. Az Értékelő Bizottság a hiánypótlásról szóló felhívásban határozza meg a hiánypótlási felhívásra vonatkozó válasz megküldésének módját.

IX.10. Az Értékelő Bizottság hiánypótlásra irányuló felhívása kézbesítettnek minősül, ha

a) a hivatalos elérhetőséget biztosító szolgáltató a küldemény felhasználó által történő átvételét igazolja vissza, az igazolásban feltüntetett időpontban, vagy

b) a hivatalos elérhetőséget biztosító szolgáltató azt igazolja vissza, hogy a küldeményt a címzett kétszeri értesítése ellenére nem vette át, a második értesítés igazolásban feltüntetett időpontot követő ötödik munkanapon.

IX.11. Ha a címzett a küldeményt a határidőn belül nem veszi át, akkor a kézbesítésről – az első kézbesítési kísérletre vonatkozó szabályok megfelelő alkalmazásával – az 5. munkanap elteltét követő első munkanapon másodszor is értesítést kap.

IX.12. A hiánypótlásra biztosított időszak a hiánypótlásra vonatkozó felhívás - Pályázó, vagy ha a Pályázó meghatalmazott útján járt el, akkor a meghatalmazott általi - kézbesítettnek minősülését követő munkanapon kezdődik. Ha a határidő utolsó napja hétvégére, vagy munkaszüneti napra esik, abban az esetben a határidő a következő munkanapon jár le.

IX.13. Bármely, a pályázattal kapcsolatos dokumentum beküldését kizárólag a feladási igazolásban szereplő érkeztetési számra hivatkozással lehet igazolni.

IX.14. A IX.12. pontban megjelölt határidő elmulasztása jogvesztő, igazolási kérelem előterjesztésére nincs lehetőség.

IX.15. Az Értékelő Bizottság eljárásával és Összefoglaló értékelésével szemben önálló jogorvoslatnak nincs helye. Jogorvoslat a Hivatal hatósági eljárása során, a pályázatról hozott döntés ellen kezdeményezhető a döntésben meghatározottak szerint.

IX.16. A Pályázó által – az Értékelő Bizottság általi hiánypótlási felhívás hiányában – megküldött, a pályázatra vonatkozó módosítás, javítás vagy kiegészítés nem kerül figyelembevételre. A Pályázó az Értékelő Bizottság általi hiánypótlás során a hiánypótlásban megjelölteken túl a pályázatot nem módosíthatja, javíthatja vagy egészítheti ki.

IX.17. A Pályázó a ’MEKH_KAPACITAS_PALYAZAT’ űrlap 9-14. fejezeteiben tett nyilatkozatokban a VI.1. pont szerinti benyújtási határidő után bekövetkezett változásról a Hivatalt 8 napon belül, míg a Pályázó képviseletére jogosult személyében történő változásról 3 napon belül értesíti az erre a célra szolgáló – a Hivatal honlapján (https://www.mekh.hu/kapacitas-palyazati-eljaras-2026) közzétett – űrlap segítségével.

IX.18. Az Értékelő Bizottság a pályázatokat az alábbi pontok szerinti sorrendben, az egyes pontokban leírt értékelési eljárás szerint vizsgálja meg:

a) Az Értékelő Bizottság meghatározza a VI.2., VI.17., VII.10., VII.12., VII.36., VIII.12., illetve a IX.22. pont szerint érvénytelen pályázatokat.

b) Az Értékelő Bizottság az a) pont alapján érvénytelennek nem minősülő pályázatokat a pályázó által megjelölt hálózati csomóponthoz rendeli és az értékelés további lépéseit – az e) pont kivételével - hálózati csomópontonként végzi el.

c) Az Értékelő Bizottság a b) pont alapján hálózati csomópontokhoz rendelt pályázatokat a X. fejezetben bemutatott értékelési szempontrendszer szerinti pontszám csökkenő sorrendjének megfelelően csomópontonként sorba rendezi. [EMR. 5. § (2)-(3) bekezdés, (6) bekezdés j)-k) pontok, (7)-(8) bekezdés, EMR. 14. § (2) bekezdés]

d) A pályázati eljárás nyertesévé azok a c) pont szerinti pontszámok alapján sorba rendezett pályázatok válhatnak – figyelembe véve az e) pontot –, amelyekhez tartozó igényelt betáplálásra rendelkezésre álló teljesítmények kumulált összege nem éri el az 1. melléklet szerinti, adott hálózati csomópontra vonatkozó kiosztható szabad kapacitási korlátot. [EMR. 5. § (2)-(3) bekezdés; 14. § (2) bekezdés]

e) Amennyiben a d) pont szerint nyertessé nyilvánítható, egy társaságcsoportba tartozó Pályázók által benyújtott pályázatokban foglalt betáplálásra igényelt rendelkezésre álló teljesítmények összege meghaladja a 200 MVA-t, úgy ezen pályázatok közül a korlát eléréséig a Pályázó által tett nyilatkozatban megadott preferencia sorrendben legutolsónak megjelölt pályázat elutasításra kerül. Amennyiben egyidejűleg több társaságcsoport is meghaladja a korlátot, úgy ezekhez tartozó pályázatok elutasítása egyidejűleg (egy iterációs lépésben) történik. [EMR. 5. § (6) bekezdés m) pont]

ea) Az e) pont szerinti eljárás többször megismételhető, ha annak megismétlése szükséges ahhoz, hogy egy társaságcsoportba tartozó Pályázók által benyújtott pályázatokban foglalt betáplálásra igényelt rendelkezésre álló teljesítmények összege a korlát alá csökkenjen.

eb) Az e)-ea) pont szerinti vizsgálat során az V.6. pont szerinti, társaságcsoportra vonatkozó korlát elérésének megállapításakor figyelembevételre kerül a VII.14.pont szerinti részleges teljesítési nyilatkozat.

ec) Ha az e)-eb) pont alapján valamely pályázat elutasításra kerül, akkor az értékelési eljárás a d) ponttól megismétlésre kerül az e)-eb) pont alapján már elutasított pályázatokat figyelmen kívül hagyva.

f) A pályázat részben is nyertessé nyilvánítható a VII.14. pont szerinti feltétel teljesülése esetén adott hálózati csomópontra vonatkozó kiosztható szabad kapacitási korlát eléréséig, ha a Pályázó a pályázat benyújtásakor tett, VII.14. pont szerinti nyilatkozata alapján a fennmaradó kapacitás elfogadható számára. Ellenkező esetben az 1. melléklet szerinti, adott hálózati csomópontra vonatkozó kiosztható szabad kapacitási korlátot elsőként átlépő ajánlat elutasításra kerül. [EMR. 5. § (7) bekezdés b) pont]

g) Az f) pont figyelembevételével elutasításra kerülnek azon pályázatok, amelyekhez tartozó igényelt betáplálásra rendelkezésre álló teljesítmények kumulált összege az 1. melléklet szerinti, adott hálózati csomópontra vonatkozó kiosztható szabad kapacitási korlátba ütközik.

IX.19. A Pályázók számára kiküldött hiánypótlási felhívások pályázók általi teljesítését, vagy a hiánypótlási határidejének lejáratát követően az Értékelő Bizottság elvégzi a pályázatok rangsorolását, a rangsorolást követően megállapítja, hogy a Pályázók és pályázatok a pályázati kiírásban meghatározott feltételeknek megfelelnek-e, és elkészíti a II.1. pont szerinti Összefoglaló értékelést az eredményhirdetés határidejéig. [EMR. 13. § (5) bekezdés]

IX.20. Az Értékelő Bizottság a pályázati eljárás keretében eljárása során folyamatosan ellenőrzi az EMR.-ben és a Pályázati kiírásban előírtak betartását. [EMR. 13. § (2) bekezdés]

IX.21. Az Értékelő Bizottság elnökét, tagjait, valamint a póttagokat a Hivatal elnöke a benyújtási határidőt megelőzően kijelöli. [EMR. 10. § (2) bekezdés]

IX.22. A pályázat érvénytelen, ha a Pályázót az adott pályázata vonatkozásában

a) a pályázati eljárásból a IX.23. pont alapján ki kell zárni, vagy

b) egyéb módon nem felel meg az EMR.-ben, valamint a Pályázati kiírásban meghatározott feltételeknek. [EMR. 15. § (1) bekezdés c) pont]

IX.23. A Hivatal a Pályázót a pályázati eljárásból kizárja, ha

a) a Pályázó nem felel meg a pályázati feltételeknek,

b) a Pályázó nem tartja be a pályázati kiírásban foglaltakat,

c) a pályázatban tett bármely nyilatkozatával szemben a pályázati eljárás során olyan információ merül fel, amely alapján megállapítható, hogy a Pályázó nem a valóságnak megfelelő nyilatkozatot tett, vagy

d) a pályázati kiírásban előírt adatokat, dokumentumokat és nyilatkozatokat a hiánypótlási felhívás ellenére sem közli teljeskörűen vagy a valóságnak megfelelően [EMR. 9. § a)-d) pont]

IX.24. Ha az Értékelő Bizottság megállapítja, hogy a Pályázóval vagy a pályázattal szemben valamely kizáró ok áll fenn, a Pályázót az érintett pályázatai vonatkozásában a Hivatal kizárja az eljárásból, és határoz a pályázat érvénytelenségéről. [EMR. 13. § (6) bekezdés]

IX.25. A Pályázó bármely olyan kísérlete, amely arra irányul, hogy a pályázattal kapcsolatban jogellenesen befolyásolja az Értékelő Bizottságot, illetve a Hivatalt, a pályázati eljárás súlyos megsértésének minősül, és a Pályázó azonnali kizárását vonja maga után.

X. Kiértékelési szempontrendszer

X.1. Az EMR. alapján kidolgozott kiértékelési szempontokat a Hivatal két fő csoportba sorolta be:

a) Érvényesítési szempontok, vagy másnéven alapfeltételek, melyeknél meghatározott követelmény teljesítésének hiánya kizáró ok a pályázatból, érvényteleníti a pályázatot.

b) Összehasonlító szempontok, melyeknél a Pályázó által megadott információk alapján érhető el pontszám a 4. melléklet – Kiértékelő táblázat, pontszámítás szerint megadott pontszámítási módszertan alapján, mely pontszámok súlyozott összesítése adja a kiértékelés összesítő eredményét.

Az összehasonlító szempontok 0-tól 100-ig kaphatnak pontokat a kiértékelés folyamatában.

Az egyes kiértékelési szempontok százalékos értékkel súlyozva vannak, a súlyszámok összege 100 %. A súlyozást követően törtszámok előállhatnak, ezeket két tizedesjegyre kell kerekíteni. Részletes leírást a 3. melléklet – Összehasonlító szempontok, súlyszámok tartalmazza.

X.2. Ha az azonos hálózati csomópontra a benyújtott pályázatok szerint igényelt rendelkezésre álló teljesítmény mértéke meghaladja az adott hálózati csomópontra kiosztható betáplálási kapacitás mértékét, akkor az azonos hálózati csomópontra benyújtott pályázatok értékelése során a Hivatal

a X.1. pontban foglalt értékelési szempontok szerint előnyben részesíti azt a pályázatot, amely az értékelési szempontok vizsgálata alapján magasabb pontszámot ér el. [EMR. 5. § (8) bekezdés]

X.3. Ha a kapott pontszám - két tizedes jegyre kerekített - értéke azonos, akkor a két vagy több Pályázó közötti rangsor eldöntéséhez meg kell nézni, hogy csak a négy legnagyobb súlyszámhoz tartozó összehasonlító szempontokat tekintve, hogy alakul a rangsor. Ha továbbra is azonos értékű pontszámokkal szerepel két vagy több Pályázó, akkor közjegyző jelenlétében, sorsolás útján kerül a sorrend megállapításra.

X.4. A X.1. pontban foglalt kiértékelési szempontok részletes áttekintése:

Jelen fejezetben szabályozott szempontrendszer adja a pályázatok kiértékelésének összesítő pontszámát, a pályázatok sorrendjét, a kiértékelés eredményét. A kiértékelési szempontokhoz rendelt szcenáriókat, lehetséges opciók(at) és azok választható értéktartománya(it), valamint az azokhoz tartozó pontszámo(ka)t a 4. melléklet – Kiértékelő táblázat, pontszámítás tartalmazza részletesen.

a) Érvényesítési szempontok (alapfeltételek)

aa) Szélerőmű vagy szélerőműpark hálózati csatlakozását szolgáló pályázati eljárásban való részvétel feltétele, hogy a pályázó teljes bizonyító erejű magánokiratban vállalja, hogy a hálózati betáplálási jogosultság gyakorlását birtokló társaságban fennálló tulajdoni részesedésére 25%-ban vételi jogot biztosít a Kormány egyedi határozatával kijelölt megújulóenergia-közösség vagy megújulóenergia-közösségek részére. (ÉSZ – 1) [EMR. 7. § (3) bekezdés]

A megújuló energiaközösségek tekintetében a Hivatal által nyilvántartásba vett (VET. 66/C. §) megújuló-energiaközösségek vehetőek figyelembe. A VET. 66/B. § (1a) bekezdés alapján a megújulóenergia-közösség tagjainak csatlakozási pontjai, valamint a közösség tulajdonában vagy használatában álló megújuló alapú erőműveknek és energiatárolóknak a csatlakozási pontjai ugyanazon a nagy/középfeszültségű (NAF/KÖF) transzformátorállomási körzeten belül kell, hogy elhelyezkedjenek. Vonatkozó nyilatkozat mintát lásd a 16. mellékletben.

ab) Kötelező TMÁ-val történő beruházás megvalósítását vállalja (NAF/KÖF alállomás esetén) (ÉSZ – 2)

A Pályázónak a pályázat benyújtásakor nyilatkoznia kell, hogy vállalja-e a beruházás kötelező TMÁ-val történő megvalósítását, amennyiben ez a Pályázati kiírás 1. melléklet – Kiosztható szabad kapacitások táblázatban megjelölt csomópont esetében kötelező elemként került megjelölésre. Abban az esetben, ha a beruházás csak kötelező TMÁ keretében tud megvalósulni, viszont azt az adott Pályázó nem vállalja, úgy érvénytelen pályázati besorolást kap a pályázat.

A TMÁ beruházás(ok) előzetes minimális műszaki követelményeit a 7. melléklet tartalmazza.

A TMÁ beruházás vállalásához szükséges általános szerződési feltételek a hálózati engedélyesek honlapján lesznek elérhetőek 2026. szeptember 7-től.

b) Összehasonlító szempontok

ba) A Pályázó teljes bizonyító erejű magánokiratban foglaltan vállalja, hogy a szélerőmű elhelyezésével érintett önkormányzat, önkormányzatok részére a pályázati kiírásban meghatározott módon, egy alkalommal teljesítendő helyi pénzügyi hozzájárulást biztosít (ÖSZ – 1) [EMR. 5. § (7) bekezdés a) pont]

A Hivatal előnyben részesíti az azonos hálózati csomópont vonatkozásában azt a pályázót, amely vállalja, hogy a szélerőmű elhelyezésével érintett önkormányzat, önkormányzatok részére egy alkalommal teljesítendő helyi pénzügyi hozzájárulást biztosít. Az egyszeri helyi pénzügyi hozzájárulás mértéke legalább 10.000,01 EUR/MW és legfeljebb 50.000 EUR/MW közötti érték kell legyen a többletpont megszerzéséhez. A helyi pénzügyi hozzájárulás részletszabályait a későbbiekben megjelenő jogszabály fogja tartalmazni. A Pályázó a 4. melléklet – Kiértékelő táblázat, pontszámítás ÖSZ-1 pontjában meghatározott értéktartományok alapján megadott értékhez tartozó pontszámot fogja kapni a kiértékelés során. A jognyilatkozat megtételére kötelezően alkalmazandó mintát a 13. melléklet tartalmazza.

bb) A Pályázó teljes bizonyító erejű magánokiratban foglaltan vállalja, hogy a szélerőmű elhelyezésével érintett önkormányzat, önkormányzatok részére évi rendszerességgel a pályázati kiírásban meghatározott módon helyi pénzügyi hozzájárulást biztosít (ÖSZ-2) [EMR. 5. § (7) bekezdés b) pont]

A Hivatal előnyben részesíti az azonos hálózati csomópont vonatkozásában azt a pályázót, amely teljes bizonyító erejű magánokiratban foglaltan vállalja, hogy a szélerőmű elhelyezésével érintett önkormányzat, önkormányzatok részére évi rendszerességgel a pályázati kiírásban meghatározott módon helyi pénzügyi hozzájárulást biztosít. A szélerőmű által a villamosenergia-hálózatba betáplált villamosenergia mennyisége alapján megfizetendő helyi pénzügyi hozzájárulás mértéke legalább 2,01 EUR/MWh, legfeljebb 3 EUR/MWh közötti érték kell legyen a többletpont megszerzéséhez. A jognyilatkozat megtételére kötelezően alkalmazandó mintát a 14. melléklet tartalmazza. A helyi pénzügyi hozzájárulás részletszabályait a későbbiekben hatályba lépő jogszabály fogja tartalmazni.

A Pályázó a 4. melléklet – Kiértékelő táblázat, pontszámítás ÖSZ-2 pontjában meghatározott értéktartományok alapján megadott értékhez tartozó pontszámot fogja kapni a kiértékelés során.

bc) A Pályázó vállalja, hogy az igényelt betáplálási kapacitásnál nagyobb beépített teljesítményű szélerőművi kapacitást épít be. (ÖSZ – 3) [EMR. 5. § (7) bekezdés c) pontja]

Ezen kiértékelési szempont során az igényelt betáplálásra rendelkezésre álló teljesítmény (MVA) és az elsődleges erőművi technológia beépített teljesítménye (MW_1) arányának értéke adja a pontszámítás alapját. A jelen kiértékelési szempont alkalmazásában az igényelt betáplálási teljesítmény (MW_1) és az igényelt betáplálásra rendelkezésre álló teljesítmény (MVA) megegyezőnek tekintendőek (cos φ = 1 értékkel számolva).

A pontszámításhoz alkalmazandó képlet: x % = x MVA/ x MW_1);

ahol az MW_1 = elsődleges technológia beépített teljesítmény alapján értendő (BT_1)

A Pályázó a 4. melléklet – Kiértékelő táblázat, pontszámítás ÖSZ- 3 pontjában meghatározott értéktartományok alapján megadott értékhez tartozó pontszámot fogja kapni a kiértékelés során.

bd) A Pályázó vállalja, hogy az igényelt csatlakozási teljesítményhez képest az adott csatlakozási pont mögött nagyobb arányban vállalja másodlagos technológia létesítését (%). (ÖSZ – 4) [EMR. 5. § (7) bekezdés c) pontjai]

Ezen kiértékelési szempont abban az esetben mértékadó a pontszámítás szempontjából, ha több technológiai megoldás létesítése tervezett ugyanazon pályázat keretében ugyanazon helyszínen (telephelyen). Az értékelés során a másodlagos technológia névleges teljesítményének (MW_1) és a jelen pályázatban megpályázott kapacitás (MW_2) aránya kerül pontozásra.

A pontszámításhoz alkalmazandó képlet: ($x\ \% = x\ MW_1 / MW_2$);

ahol az MW_2 = másodlagos technológia beépített teljesítmény alapján értendő (BT_2)

Másodlagos technológiaként olyan akkumulátoros villamosenergia-tároló rendszerek (továbbiakban gyakran csak: energiatároló rendszer) vehetőek figyelembe, melyek a 8. mellékletben részletezett műszaki minimumfeltételeknek megfelelnek. A pályázati anyag alapján megvalósítani tervezett akkumulátoros villamosenergia-tároló rendszer névleges teljesítőképessége (MW_2) eléri a jelen pályázatban megpályázott kapacitás legalább 5%-át. A 8. mellékletben megadott követelményeknek való megfelelést igazolni szükséges.

Tervezett rendszer esetén a Pályázó a pályázat benyújtásakor nyilatkozik, hogy a beépíteni kívánt energiatároló rendszer a felsorolt minimumkövetelményekkel maradéktalan megfelelést mutat majd.

A Pályázó a 4. melléklet – Kiértékelő táblázat, pontszámítás ÖSZ-4 pontjában meghatározott értéktartományok alapján megadott értékhez tartozó pontszámot fogja kapni a kiértékelés során.

be) Az esetleges részleges nyertessé nyilvánítás (ÖSZ – 5) [EMR. 5. § (7) bekezdés e) pont]

A Pályázó pályázata beadásakor nyilatkozathat a VII.14. pont szerinti részleges nyertessé nyilvánítás elfogadásáról. Amennyiben ezt vállalja, úgy a nyilatkozatban foglalt részleges nyertessé nyilvánítási lehetőségen túl a kiértékelés során többletpontban részesül.

A Pályázó a 4. melléklet – Kiértékelő táblázat, pontszámítás ÖSZ-5 pontjában meghatározott értéktartományok alapján megadott értékhez tartozó pontszámot fogja kapni a kiértékelés során.

bf) A Pályázati kiírásban meghatározott minimum teljesítési biztosítékhoz képest magasabb teljesítési biztosítékot ajánl fel (ÖSZ – 6) [EMR. 5. § (7) bekezdés f) pont]

A XII.2. pontban meghatározott minimum teljesítési biztosítékhoz képest magasabb teljesítési biztosítékot felajánló Pályázó pontokat szerez, melyről a Pályázónak a pályázat benyújtásakor nyilatkoznia kell. A vállalt teljesítési biztosíték mértékét fajlagosan, az adott projekthez tartozó teljesítési biztosítékra vetítve kell megadni. A pályázatban megadott értéktartományok közül kiválasztott tartomány fogja ezen szempont értékelésének alapját képezni.

A Pályázó a 4. melléklet – Kiértékelő táblázat, pontszámítás ÖSZ-6 pontjában meghatározott értéktartományok alapján megadott értékhez tartozó pontszámot fogja kapni a kiértékelés során.

bg) A beruházás megvalósításának helyszínéül barnamezős területet jelöl meg (ÖSZ – 7) [EMR. 5. § (7) bekezdés g) pont]

Amennyiben a Pályázó pályázata benyújtásakor nyilatkozik arról, hogy a tervezett szélerőmű vagy szélerőműpark telephelye legalább 70%-ban barnamezős területen valósul meg, úgy a Pályázó pályázata alapján ezen pont szerint előnyben részesítés történik. A terület barnamezős

jellegének a pályázat benyújtása és az üzembehelyezés időpontja közötti időszak valamely időtartamában kell fennállnia. A barnamezős terület jellegének alátámasztása és ellenőrzése a barnamezős területeket tartalmazó, a Méptv. 9. § (1) bekezdése szerinti, a településfejlesztésért és településrendezésért felelős miniszter által vezetett közhiteles nyilvántartás segítségével történik, amely az alábbi linken érhető el: www.oeny.hu/oeny/barka. A megjelölt barnamezős terület esetén is alkalmazandó VII.1. b) alpontban ismertetett távolsági szabály.

A Pályázó a 4. melléklet – Kiértékelő táblázat, pontszámítás ÖSZ-7 pontjában meghatározott értéktartományok alapján megadott értékhez tartozó pontszámot fogja kapni a kiértékelés során.

bh) A pályázó hozzájárul a pályázati eljárás keretében általa elnyert csatlakozási joggal érintett hálózati csatlakozási pontnak és a csatlakozási pontba csatlakozó, a Vet. 3. § 60. pont a) alpontja szerinti termelői vezetéknek az ugyanazon pályázati eljárás keretében másik nyertes pályázóval történő Vet. 39/G. § szerinti közös használatához és vállalja (ÖSZ – 8) [EMR. 5. § (7) bekezdés h) pont]

A Pályázó vállalja, hogy a közös használatra vonatkozó megállapodásnak a villamos energiáról szóló 2007. évi LXXXVI. törvény egyes rendelkezéseinek végrehajtásáról szóló 273/2007. (X. 19.) Korm. rendelet 13/H. § szerinti és a pályázati kiírásban meghatározott tartalommal történő megkötését, azzal, hogy a közös használat kizárólag a csatlakozási pontra és termelői vezetékre vonatkozik, és nem terjed ki a 15. § (6) bekezdés szerinti határozatban megállapított csatlakozási teljesítményre.

A Pályázó a 4. melléklet – Kiértékelő táblázat, pontszámítás ÖSZ-8 pontjában meghatározott értéktartományok alapján megadott értékhez tartozó pontszámot fogja kapni a kiértékelés során.

bi) A pályázó teljes bizonyító erejű magánokiratban vállalja, hogy az erőmű létesítéséhez szükséges termékek, berendezések és részegységeik összességének pályázati kiírásban meghatározott arányát az Európai Unió területén gyártó ajánlattevőktől szerzi be és a vállalás teljesítését a beszerzésekre vonatkozó szerződésekkel, számlákkal, szállítólevelekkel, valamint a termékek és berendezések Európai Unió területén történő gyártását igazoló gyártói nyilatkozatokkal igazolja (ÖSZ –9) [EMR. 5. § (7) bekezdés i) pont]

A Pályázó teljes bizonyító erejű magánokiratba foglalt nyilatkozatában vállalja, hogy az erőmű létesítéséhez szükséges termékek, berendezések és részegységeik beszerzési költségeikre vetítve 80%-át az Európai Unió területén gyártó ajánlattevőktől szerzi be.

Az elszámolható eszközök köre a turbinák (legalább a generátorok, a hajtóművek, a főcsapágyak, az irány- és lapátszög-állító hajtások, a rotorlapátok, a tartótornyok, illetve a konverter és inverter modulok, irányítástechnika), továbbá a termelői transzformátorok. A beszerzési összegbe nem számít bele a szállítás, kivitelezés, egyéb szolgáltatás költsége.

A szempontra adható pontszám megoszlása:

- Turbinaegységek teljes beszerzési költség legalább 80%-os megfeleltethetősége esetén adható pontszám: 12,

- Termelői transzformátorok teljes beszerzési költség legalább 80%-os megfeleltethetőségére adható pontszám: 3.

A vállalás teljesítését a nyertes Pályázó a beszerzésekre vonatkozó szerződésekkel, számlákkal, szállítólevelekkel, valamint a termékek és berendezések Európai Unió területén történő gyártását igazoló gyártói nyilatkozatokkal, és műszaki átadás-átvételi jegyzőkönyvvel igazolja a kivitelezés elvégzését követően a kereskedelmi üzembe helyezés időpontja előtt.

A Pályázó a 4. melléklet – Kiértékelő táblázat, pontszámítás ÖSZ-9 pontjában meghatározott értéktartományok alapján megadott értékhez tartozó pontszámot fogja kapni a kiértékelés során.

XI. Eredményhirdetés

XI.1. Az Összefoglaló értékelés Hivatal részére történő átadását követő munkanapon a Hivatal honlapján (https://www.mekh.hu/kapacitas-palyazati-eljaras-2026) közleményt tesz közzé a pályázati eljárás eredményes vagy eredménytelen voltát illetően. [EMR. 15. § (10) bekezdés]

XI.2. Ha a Hivatal a pályázati eljárás eredményességét vagy a XIV.2. pontja szerinti eredménytelenségét állapítja meg, akkor az Összefoglaló értékelés Hivatalnak történő átadását követő napon hivatalból, pályázatonként indított önálló hatósági eljárás keretében meghozott határozatokban a benyújtott pályázatokat

a) egészben vagy a IX.18. pont e) alpont szerint részben nyertesnek nyilvánítja vagy
b) érvénytelenné nyilvánítja vagy
c) az a) és b) pont alá nem tartozó esetben elutasítja. [EMR. 15. § (10)-(11) bekezdés]

XI.3. A Hivatal a XI.2. a) alpont szerint határozatokban megállapítja a nyertesekre vonatkozóan

a) az erőmű(vek) elhelyezkedését,
b) a termelőegységek technológiáját, csatlakozási teljesítményét,
c) a hálózati csatlakozás legkorábbi időpontját és
d) a hálózati csatlakozás legkorábbi időponttól számított 24 hónapos határidejét. [EMR. 5. § (1) bekezdés; 5. § (6) bekezdés d) pont; 15. § (6) bekezdés]

XI.4. A Hivatal az V.4. pont szerinti határidőig honlapján (https://www.mekh.hu/kapacitas-palyazati-eljaras-2026) közzéteszi az eredményhirdetést, amely tartalmazza az Értékelő Bizottság Összefoglaló értékelését is. [EMR. 5. § (6) bekezdés l) pont; 15. § (7) és (12) bekezdés]

XI.5. A Hivatal az Értékelő Bizottság Összefoglaló értékelésében foglaltaktól eltérő döntést hozhat a XI.2. pont szerinti határozatában. Amennyiben a Hivatal az Értékelő Bizottság Összefoglaló értékelésében foglaltaktól eltérő döntést hoz, úgy a Hivatal a döntést indoklással együtt honlapján ismerteti.

XI.6. Amennyiben a Hivatal megállapítja, hogy az Értékelő Bizottság által érvénytelenné nyilvánított pályázattal szemben az érvénytelenségi okok nem állnak fenn, úgy döntésében a pályázat érvényességét állapítja meg, továbbá a pályázatot nyertessé nyilváníthatja.

XII. A teljesítési biztosítékra vonatkozó feltételek

XII.1. A nyertes Pályázó részéről teljesítési biztosíték nyújtása szükséges. [EMR. 5. § (4) bekezdés]

XII.2. A teljesítési biztosíték legkisebb összege a csatlakozási jogot megállapító, XI.2. a) alpont szerinti határozatban foglalt beépített teljesítmény – villamosenergia-tároló esetén energiatárolási kapacitás – és a 2. mellékletben található fajlagos benchmark beruházási érték szorzata alapján számolt benchmark beruházási összeg 2,5%-a. Amennyiben a csatlakozási jogot megállapító határozat az elsődlegesen felül másodlagos technológia kereskedelmi üzembe helyezésére is vonatkozik, úgy minden technológia után megfizetendő a teljesítési biztosíték. [EMR. 5. § (4) bekezdés, 5. § (6) bekezdés g) pont]

XII.3. A teljesítési biztosíték összege – figyelembe véve a XII.2. pontot és X.4. bf) alpontot és XII.11. a) alpontot – a csatlakozási jogot megállapító, XI.2. a) alpont szerinti határozatban foglalt összeg. [EMR. 5. § (4) bekezdés, 5. § (6) bekezdés g) pont]

XII.4. A teljesítési biztosítékot pénzbeli letét vagy bankgarancia formájában kell nyújtani. A teljesítési biztosíték teljesítését pénzbeli letét esetén banki terhelési bizonylat, míg bankgarancia esetén garancianyilatkozat benyújtásával kell igazolni. [EMR. 2. § 12. pont]

XII.5. A nyertes Pályázó a csatlakozási jogot megállapító, XI.2. a) alpont szerinti határozat kézhezvételétől számított 15 napon belül igazolja a teljesítés biztosíték nyújtását a XII.4. pont szerint. [EMR. 16. § (2) bekezdés]

XII.6. A garancianyilatkozatra vonatkozó, kötelezően alkalmazandó mintákat az 5. melléklet tartalmazza, továbbá a Hivatal honlapján (https://www.mekh.hu/kapacitas-palyazati-eljaras-2026) is közzétételre kerülnek.

XII.7. Pénzbeli letét esetén a teljesítési biztosítékot a Pályázónak egy összegben a Magyar Energetikai és Közmű-szabályozási Hivatal Magyar Államkincstárnál vezetett 10032000-01714373-20000002 (IBAN: HU22 10032000 01714373 20000002) pénzforgalmi jelzőszámú letéti számlájára kell hiánytalanul teljesíteni. Az átutalás közlemény mezőben fel kell tüntetni az „SZKP teljesítési biztosíték” jogcímet és a csatlakozási jogot megállapító határozat számát. Hiánytalan teljesítés időpontjának az az időpont minősül, amikor a teljesítési biztosíték teljes összege a Hivatal számlájára beérkezik azzal, hogy részletekben történő teljesítésre nincs lehetőség. [EMR. 5. § (6) bekezdés g) pont, 16. § (3) bekezdés]

XII.8. A bankgarancia formájában nyújtott teljesítési biztosítéknak érvényesnek és hatályosnak kell lennie legalább annak XII.5. pont szerinti benyújtásának napjától a kereskedelmi üzem kezdetére vonatkozó határidőt követő legalább 6 hónapig.

XII.9. A teljesítési biztosítéknak, valamint bankgarancia esetén az azt kibocsátó hitelintézetnek a VIII.6.-VIII.11. pont szerinti követelményeknek kell megfelelnie.

XII.10. A teljesítési biztosíték XII.4. pont szerinti teljesítését a Hivatal hatósági ellenőrzés keretében vizsgálja meg. Amennyiben az ellenőrzés során megállapítást nyer, hogy a nyertes Pályázó nem, vagy nem jelen Pályázati kiírásban és a csatlakozási jogot megállapító határozatban meghatározottaknak megfelelően teljesítette a teljesítési biztosítékot, úgy a Hivatal a csatlakozási jog elvesztéséről és az ajánlati biztosíték lehívásáról szóló határozatot hoz. Részben nyertessé nyilvánított Pályázó esetén az ajánlati biztosíték a részbeni nyertesség szerinti arányban kerül lehívásra, az ezen felüli összeg felszabadításra kerül a Hivatal határozata által.

XII.11. Amennyiben a Hivatal a XII.10. pont szerint hatósági ellenőrzés során megállapítja, hogy a teljesítés megfelelőnek bizonyul, úgy a Hivatal ennek tényéről a nyertes Pályázót tájékoztató levélben értesíti és

a) pénzbeli letét formájú ajánlati és teljesítési biztosíték esetén az ajánlati biztosítékot teljesítési biztosítékká minősíti át vagy

b) egyéb esetben a tájékoztató levél kiküldését követő 10 munkanapon belül kezdeményezi az ajánlati biztosíték felszabadítását.

Részben nyertessé nyilvánított Pályázó esetén a pénzbeli letét formájában nyújtott ajánlati biztosíték a részbeni nyertesség szerinti arányban kerül teljesítési biztosítékká átminősítésre, az ezen felüli összeg a Hivatal határozata által felszabadításra kerül. [EMR. 16. § (3) bekezdés]

XII.12. A csatlakozási jog XIII.6. pont szerinti elvesztése, továbbá a XIII.17. pont szerinti esetben a teljesítési biztosíték a Hivatal határozata által lehívásra kerül, azt a nyertes Pályázó elveszíti. A XIII.15. pontja szerinti tűréshatár átlépése esetén a Pályázó a teljes hiányzó beépített teljesítményének arányában veszíti el a teljesítési biztosítékot. [EMR. 16. § (1a) és (6) bekezdés]

XII.13. A Hivatal a XIII.9.b) alpontja szerinti határozat kiküldésétől számított 10 munkanapon belül kezdeményezi a teljesítési biztosíték felszabadítását. A pénzbeli letét formájában nyújtott teljesítési biztosíték felszabadítását a Hivatal arra a pénzforgalmi jelzőszámú fizetési számlára teljesíti, ahonnan a befizetés érkezett.

XIII. Az elnyerhető csatlakozási jog leírása és feltételei

XIII.1. A pályázati eljárás nyertese jogosult és köteles a Hivatal által kiadott határozat alapján és a Hivatal által a nyertesnek ítélt pályázatban foglaltaknak megfelelő tartalommal az új beruházás eredményeképpen az erőművet a XIII.5. pont szerinti időpontban üzembe helyezni vagy átalakítani és a hálózati csatlakozást igénybe venni az elsődleges – és amennyiben vállalt, úgy a másodlagos - technológiával és az V.5. pont szerinti időpontig kereskedelmi üzembe helyezni. Átalakítás alatt technológiaváltás nem értendő. [EMR. 16. § (1) bekezdés]

XIII.2. A XIII.1. pont szerinti kötelezettség alóli mentesítő feltételt a Hivatal nem biztosít. [EMR. 16. § (1) bekezdés]

XIII.3. Villamos energiát termelni 50 MW vagy azt meghaladó névleges teljesítőképességű erőműben termelői működési engedély, vagy önellátó termelői engedély, 0,5 MW vagy annál nagyobb névleges teljesítőképességű kiserőműben kiserőművi összevont engedély vagy önellátó termelői engedély birtokában lehet. [VET 4. § (1) bekezdés]

XIII.4. Az 50 MW, és ezt meghaladó névleges teljesítőképességű erőmű létesítéséhez a Hivatalhoz engedély iránti kérelmet kell benyújtani, a létesítés csak az engedély közlését követően kezdhető meg. A 0,5 MW és az ezt meghaladó névleges teljesítőképességű kiserőműnek a magyar építészetről szóló 2023. évi C. törvény 16. § 37. pontja szerinti kivitelezése csak a jogerős kiserőművi összevont engedély közlését követően kezdhető meg. [VET 80. § (3) bekezdés; 81 § (1) bekezdés]

XIII.5. A hálózati csatlakozás igénybevételének megkezdésére nyitva álló időkeret az 1. mellékletben az adott hálózati csomóponthoz tartozó legkorábbi csatlakozási időpontól számított 24 hónap. Az adott hálózati csomóponthoz tartozó, említett 24 hónapos időkereten belüli tényleges csatlakozási határidőt a csatlakozási tervben szükséges meghatározni. A kereskedelmi üzem kezdetére vonatkozó határidő valamennyi hálózati csomópontra vonatkozó pályázat esetén a csatlakozás legkorábbi időpontjától számított 24 hónap, azaz egységesen 2032. szeptember 30. napja. [EMR. 16. § (1) bekezdés, 18. § (1) bekezdés]

XIII.6. Ha a nyertes Pályázó a XI.2. a) alpont szerinti határozata és pályázata szerint megvalósítandó erőművel kapcsolatban

a) a XI.2. a) alpont szerinti határozat kézhezvételét követő 15 napon belül a csatlakozási igénybejelentést az illetékes hálózati engedélyeshez nem nyújtja be,
b) az a) alpont szerinti igénybejelentéshez kapcsolódóan a hálózati engedélyes által előírt igénybejelentési biztosítékot nem vagy nem az előírtaknak megfelelően teljesítette a hálózati engedélyes felé,
c) a csatlakozási tervet az üzemi szabályzat vagy elosztói szabályzat szerinti határidőn belül nem nyújtja be a hálózati engedélyesnek,
d) a hálózati csatlakozási szerződést az üzemi szabályzat vagy elosztói szabályzat szerinti határidőn belül nem köti meg,
e) a hálózati csatlakozási szerződés a pályázati eljárás nyertesének érdekkörében felmerülő okból megszűnik, vagy a hálózati engedélyes részéről felmondásra kerül,
f) a csatlakozási díjat a hálózati csatlakozási szerződésben előírtaknak megfelelően nem fizeti meg,
g) legkésőbb 2030. január 1. napjáig nem igazolja a Hivatal felé a beruházás megvalósításához szükséges, véglegessé vált építési engedélyt,
h) a villamosenergia-termelői vagy tárolói engedély kérelmet az üzembe helyezési határidőig nem nyújtja be, vagy
i) a XI.2. a) alpont szerinti határozatban meghatározott kereskedelmi üzem kezdetére vonatkozó határidőn belül – figyelembe véve a XIII.15. pontban foglalt feltételt - nem történik meg a beruházás kereskedelmi üzembe helyezése, és a XI.2. a) alpont szerinti határozatban szereplő határidőre a csatlakozás nem épül ki és nem szerzi meg az üzemi szabályzatban előírt akkreditációt

úgy a Hivatal a teljes csatlakozási jog elvesztéséről határozatot hoz. [EMR. 16. § (4)-(5) bekezdés]

XIII.7. Ha a nyertes Pályázó a XI.2. a) alpont szerinti határozat szerint megvalósítandó elsődleges technológiát a XI.2. a) alpont szerinti határozatban meghatározott kereskedelmi üzem kezdetére vonatkozó határidőn belül csak részlegesen helyezi üzembe és csak részlegesen szerzi meg az üzemi szabályzatban előírt akkreditációt, akkor az üzembe nem helyezett erőműrészhez tartozó betáplálási teljesítménnyel arányos csatlakozási jog elvesztéséről a Hivatal határozatot hoz.

XIII.8. A hálózati engedélyes a Hivatal részére adatszolgáltatást teljesít a XIII.6. a)-f) és i) alpontokban, valamint a XIII.7. pontban foglalt pályázói kötelezettségek teljesítésének ellenőrzése céljából.

XIII.9. A Hivatal a XIII.6. és XIII.7. pontok szerinti feltételek teljesülését hatósági ellenőrzés keretében vizsgálja. Ha a Hivatal a hatósági ellenőrzés során

a) jogsértést tapasztal, úgy megindítja a hatósági eljárást, vagy

b) azt állapítja meg, hogy a XIII.6 alpont és a XIII.7. pont szerinti feltételek a nyertes Pályázó a XI.2. a) alpont szerinti határozata és pályázata szerint megvalósítandó erőművel kapcsolatban egészben vagy részben teljesültek, úgy a Hivatal a megfelelőségről és az esetleges részbeni nem megfelelőségről szóló határozatot küld a nyertes Pályázó részére.

XIII.10. A kereskedelmi üzem megkezdettnek minősül, ha az erőmű közcélú hálózattal történő első párhuzamos kapcsolása az illetékes hálózati engedélyes jegyzőkönyvével igazolt módon megtörtént. A kereskedelmi üzem megkezdésének időpontja az erőmű közcélú hálózattal történő első párhuzamos kapcsolásának időpontja.

XIII.11. A hálózati csatlakozás igénybevételével összefüggő egyéb jogokat és kötelezettségeket a vonatkozó jogszabályok, valamint az üzemi szabályzat, az elosztói szabályzat és a hálózati

engedélyesek üzletszabályzatai, a hálózat-csatlakozási és hálózat-használati szerződés, valamint az üzemviteli megállapodás tartalmazza.

XIII.12. A csatlakozási jogot megállapító, XI.2. a) alpont szerinti határozat – ideértve az abban foglalt adatokat, értékelési szempontrendszerhez kapcsolódó kötelezettségeket – a jogosult kérelmére nem módosítható, kivéve a telephely módosításának lehetőségét, azzal, hogy az új telephelynek is meg kell felelnie a VII.1. pont b) alpontjában foglalt feltételeknek.

XIII.13. A pályázat benyújtásának napjától a Hivatal benyújtott pályázatra vonatkozó döntésének véglegessé válásáig a Pályázó személyében jogutódlás nem következhet be.

XIII.14. A Hivatal a XIII.9.b) alpont szerinti határozatában rendelkezik a csatlakozási jogot megállapító XI.2. a) alpont szerinti határozat hatályának megszűnéséről.

XIII.15. A megvalósult beépített teljesítmény – másodlagos technológia alkalmazása esetén a villamosenergia-tároló vonatkozásában is – a pályázatban megjelölt beépített teljesítménynél legfeljebb 10%-kal lehet alacsonyabb. A megfelelés vizsgálatakor a XIII.10. pont szerinti jegyzőkönyv kerül figyelembevételre.

XIII.16. Amennyiben a Pályázó pályázata tartalmaz másodlagos technológiaként villamosenergia-tárolót, úgy annak hálózati csatlakozási időpontja nem lehet korábbi, mint az elődleges technológiához tartozó erőmű hálózati csatlakozási időpontja.

XIII.17. A X.4. pontban foglalt előnyben részesítésért vállalt kötelezettségek teljesítését a nyertes Pályázó az erőmű kereskedelmi üzembe helyezéséig köteles igazolni a Hivatal részére. Amennyiben az előnyben részesítésért vállalt kötelezettséget a nyertes Pályázó nem tudja hitelt érdemlően igazolni a Hivatal részére, akkor a Hivatal köteles lehívni a teljesítési biztosítékot. [EMR. 5. § (7a) bekezdés]

XIII.18. Ha a hálózati engedélyes közös termelői vezeték útján jelentkező több csatlakozási igényt egy közös csatlakozási pontban biztosít, akkor a közvetlen csatlakozási beruházások költsége az egyes igénybejelentők által igényelt betáplálási csatlakozási teljesítmények egymáshoz viszonyított, a 13/2025. MEKH rendelet 8. § (1) bekezdés szerinti utólagos elszámolást megelőző mindenkori arányában terheli a csatlakozást igénylőket.

XIV. A pályázati eljáráshoz kapcsolódó egyéb szabályok

XIV.1. A pályázati eljárás lezárásának minősül

a) a XI.4. pont szerinti eredményhirdetés, vagy

b) a Pályázati kiírás nyilvános, a hirdetmény közzétételével azonos formájú visszavonása.

XIV.2. A pályázati eljárás eredménytelen, ha

a) nem nyújtottak be pályázatot, vagy

b) kizárólag érvénytelen pályázat került benyújtásra, vagy

c) valamely Pályázónak a pályázati eljárás tisztaságát vagy a többi Pályázó érdekeit súlyosan sértő cselekménye miatt a Hivatal a pályázati eljárás érvénytelenítéséről dönt, vagy

d) a Pályázók legalább 50%-ával szemben ez EMR.-ben meghatározott kizárási ok áll fenn, és ez a pályázati eljárás céljának megvalósulását veszélyeztetheti. [EMR. 15. § (5) bekezdés]

XIV.3. Ha megállapítást nyer, hogy a döntést valamely Pályázó akár téves adatszolgáltatással, akár bármely más magatartással tisztességtelen módon befolyásolta, akkor a Pályázó pályázata

érvénytelen vagy a megállapított csatlakozási jogát a Hivatal erre vonatkozó határozata alapján elveszíti. [EMR. 15. § (4) bekezdés]

XIV.4. A Pályázó a mindenkor hatályos Pályázati kiírás szerint köteles eljárni.

XIV.5. Amennyiben a Pályázati kiírást a Hivatal visszavonja, akkor a visszavonás okát a honlapján részletesen ismerteti.

XIV.6. Amennyiben a Pályázati kiírás közzétételét követő jogszabályi, ellátási szabályzati vagy miniszteri felkérőlevélben történő változás a Pályázati kiírásban foglaltakat érinti (pl. határidők, pályázati feltételek), úgy a Hivatal a Pályázati kiírást módosíthatja vagy visszavonhatja.

XIV.7. A XIV.6. pont szerinti visszavonás esetén a már beadott pályázatok érvénytelenek. Ez az érvénytelenségi ok nem tartozik az EMR.-ben meghatározott érvénytelenségi okok körébe.

XV. A tájékoztatás feltételei

XV.1. A Hivatal 2026. szeptember 10. napján online formában tájékoztatást tart konzultációs céllal a pályázati eljárás rendjéről és szabályairól. A konzultáció pontos kezdési időpontjáról és az ahhoz való csatlakozás módjáról a Hivatal a XV.2. pont szerint regisztrált érdeklődőknek nyújt e-mail-ben tájékoztatást. [EMR. 6. §]

XV.2. A tájékoztatóra a kapacitaspalyazat@mekh.hu e-mail címen résztvevő személyenként előzetesen regisztrálni kell legkésőbb a tájékoztató napját megelőző 1 munkanappal.

XV.3. Legkésőbb a tájékoztató időpontját követő 2. munkanapig kérdés tehető fel kizárólag elektronikus levélben a következő elérhetőségen: kapacitaspalyazat@mekh.hu. Az elektronikus levél tárgyaként minden esetben fel kell tüntetnie a „Szabad kapacitás pályázat” megjelölést.

XV.4. A Hivatal fenntartja magának a jogot, hogy a tájékoztató előtt vagy a XV.3. pont szerinti határidőig beérkezett bármely kérdésre a tájékoztatót követően honlapján, vagy egyéb kommunikációs csatornán keresztül írásban válaszoljon a kérdező megjelölésének mellőzésével.

XV.5. A Hivatal honlapján közzéteszi a pályázati eljárással kapcsolatban beérkezett kérdések közül a jelentősebbekre, illetve a többször ismétlődőkre adott válaszok összefoglalását tartalmazó dokumentumot.

XVI. Mellékletek

1. melléklet – Kiosztható szabad kapacitások

Hálózati csomópont sorszáma	Hálózati csomópont (alállomás/kapcsoló állomás) megnevezése	Hálózati csomópont azonosítója	Hálózati csomópont elhelyezkedése (járás)	Hálózati csomópont koordinátái	Hálózati csomópont feszültségszintje (kV)	Meglévő területen belül, sínes állomásban kiépíthető és kiajánlható tartalék mezők	Hálózati csatlakozás legkorábbi időpontja	Elsődleges technológia megnevezése	Betáplálásra rendelkezésre álló, kiosztható teljesítmény (MVA)	Rugalmas csatlakozás szükségessége	Fajlagos várható közvetett csatlakozási díj (Ft/MVA)	Hálózati csomópontba történő csatlakozás esetén a várható közvetlen csatlakozási díj, vagy kötelező TMÁ beruházás esetén a közvetlen csatlakozási beruházás hálózati engedélyes által becsült költsége (Ft/csatlakozási pont)	A beruházás megvalósításáh oz kötelező TMÁ vállalásának szükségessége
1. csomópont	Ács Katódgyár (BAMO)	BAMO B 132.00	Komáromi járás	47.674847 17.959792	132	1	2030. szeptember 30.	szélerőmű	50,000	Nem szükséges	54 830 209	460 000 000	Igen
2. csomópont	Dunaújváros Dél	DUJD GY1 132.00	Dunaújvárosi járás	46.9251959 18.93223966	132	1	2030. szeptember 30.	szélerőmű	50,000	Nem szükséges	19 826 680	460 000 000	Igen
3. csomópont	Iváncsa	IVAN B 132.00	Dunaújvárosi járás	47.13844569 18.82336587	132	1	2030. szeptember 30.	szélerőmű	50,000	Nem szükséges	19 826 680	460 000 000	Igen
4. csomópont	Kisbér	KISB 221 22.000	Kisbéri járás	47.50574729 18.04505135	22	1	2030. szeptember 30.	szélerőmű	16,000	Nem szükséges	97 552 584	134 150 000	Igen
5. csomópont	Komárom Ipari Park	KOIP 221 22.000	Komáromi járás	47.73706254 18.07081467	22	2	2030. szeptember 30.	szélerőmű	21,000	Nem szükséges	54 690 516	64 200 000	Igen
6. csomópont	Ócsa	OCSA 1 220.00	Gyáli Járás	47.320004 19.206266	220	3	2030. szeptember 30.	szélerőmű	255,000	Nem szükséges	32 642 400	619 998 683	Nem szükséges
7. csomópont	Székesfehérvár Nyugat	SZFN GY1 132.00	Székesfehérvári járás	47.19039817 18.39669982	132	1	2030. szeptember 30.	szélerőmű	40,000	Nem szükséges	91 021 127	460 000 000	Igen
8. csomópont	Szombathely Észak	SZHE 221 22.000	Szombathelyi járás	47.247211 16.590983	22	1	2030. szeptember 30.	szélerőmű	20,000	Nem szükséges	128 297 272	182 350 000	Igen
9. csomópont	Szombathely OVIT	SZHO B 132.00	Szombathelyi járás	47.231284 16.679985	132	2	2030. szeptember 30.	szélerőmű	200,000	Nem szükséges	73 071 306	508 345 804	Nem szükséges

2. melléklet – Fajlagos benchmark beruházási értékek az ajánlati és teljesítési biztosíték mértékének megállapításához

Technológia	**Fajlagos benchmark beruházási értékek az ajánlati és teljesítési biztosíték mértékének megállapításához**
Szélerőmű	406 M Ft/MW
Akkumulátoros villamosenergia-tároló	200 M Ft/MWh

Akkumulátoros villamosenergia-tároló esetén a benchmark beruházási érték kiszámítása a villamosenergia-tárolási kapacitás alapján történik.

3. melléklet – Összehasonlító szempontok, súlyszámok

Szempont	Összehasonlító szempontok	Súlyszámok (%)
ÖSZ-1	A pályázó teljes bizonyító erejű magánokiratban foglaltan vállalja, hogy a szélerőmű elhelyezésével érintett önkormányzat, önkormányzatok részére a pályázati kiírásban meghatározott módon, egy alkalommal teljesítendő helyi pénzügyi hozzájárulást biztosít.	20
ÖSZ-2	A pályázó teljes bizonyító erejű magánokiratban foglaltan vállalja, hogy a szélerőmű elhelyezésével érintett önkormányzat, önkormányzatok részére évi rendszerességgel a pályázati kiírásban meghatározott módon helyi pénzügyi hozzájárulást biztosít.	15
ÖSZ-3	A pályázó vállalja, hogy az igényelt betáplálási kapacitásnál nagyobb beépített teljesítményű szélerőművi kapacitást épít be.	10
ÖSZ-4	A pályázó vállalja, hogy az igényelt csatlakozási teljesítményhez képest az adott csatlakozási pont mögött nagyobb arányban vállalja másodlagos technológia létesítését (villamosenergia-tároló).	15
ÖSZ-5	A pályázó vállalja az esetleges részleges nyertessé nyilvánítást.	5
ÖSZ-6	A pályázó vállalja, hogy a pályázati kiírásban meghatározott minimum teljesítési pénzügyi biztosítékhoz képest magasabb pénzügyi biztosítékot ajánl fel.	5
ÖSZ-7	A pályázó vállalja, hogy a beruházást barnamezős területen valósítja meg.	10
ÖSZ-8	A pályázó hozzájárul a pályázati eljárás keretében általa elnyert csatlakozási joggal érintett hálózati csatlakozási pontnak és a csatlakozási pontba csatlakozó, a VET. 3. § 60. pont a) alpontja szerinti termelői vezetéknek az ugyanazon pályázati eljárás keretében másik nyertes pályázóval történő VET. 39/G. § szerinti közös használatához.	5
ÖSZ-9	A pályázó vállalja, hogy az erőmű létesítéséhez szükséges termékek, berendezések és részegységeik összességének pályázati kiírásban meghatározott arányát az Európai Unió területén gyártó ajánlattevőktől szerzi be.	15
Összesen		100

4. melléklet – Kiértékelő táblázat, pontszámítás

No.	Súly	Értékelési szempontok pontozási határértékek, pontozási logika	Szemponton belüli súlyszám		Szemponton belüli súlyszám összesítő	Elért szemponton belüli súlyszám	Súlyozási szorzótényező (súly %-os értéke)	Max. elérhető pontszám (elért szemponton belüli súlyszám x súlyozási szorzótényező)	Elért pontszám (Elért szemponton belüli súlyszám x súlyozási szorzótényező)
			Időjárásfüggő erőmű	Időjárásfüggő erőmű+Villa mosenergia-					
ÉSZ - 1		**A pályázó teljes bizonyító erejű magánokiratban vállalja, hogy a hálózati betáplálási jogosultság gyakorlását birtokló társaságban fennálló tulajdoni részesedésére a pályázati kiírásban meghatározott mértékig, azaz 25% vételi jogot biztosít a Kormány egyedi határozatával kijelölt megújulóenergia-közösség vagy megújulóenergia-közösségek részére.**	**1**	**1**	**1**		**1**	**1**	**0**
ÉSZ-2		**Kötelező TMÁ-val történő beruházás megvalósítását vállalja (NAF/KÖF alállomás esetén)**	**1**	**1**	**1**		**1**	**1**	**0**
ÖSZ - 1	**20**	**A pályázó teljes bizonyító erejű magánokiratban foglaltan vállalja, hogy a szélerőmű elhelyezésével érintett önkormányzat, önkormányzatok részére a pályázati kiírásban meghatározott módon, egy alkalommal teljesítendő helyi pénzügyi hozzájárulást biztosít. (EUR/MW)**	**100**	**100**	**100**	**0**	**0,20**	**20**	**0**
		x = 50.000	100	100	100		**0,20**	*20*	**0**
		45.000 < x < 50.000	90	90	90		**0,20**	*18*	**0**

No.	Súly	Értékelési szempontok pontozási határértékek, pontozási logika	Szemponton belüli súlyszám		Szemponton belüli súlyszám összesítő	Elért szemponton belüli súlyszám	Súlyozási szorzótényező (súly %-os értéke)	Max. elérhető pontszám (elért szemponton belüli súlyszám x súlyozási szorzótényező)	Elért pontszám (Elért szemponton belüli súlyszám x súlyozási szorzótényező)
			Időjárásfüggő erőmű	Időjárásfüggő erőmű+Villamosenergia-					
		40.000 < x ≤ 45.000	80	80	80		**0,20**	*16*	**0**
		35.000 < x ≤ 40.000	70	70	70		**0,20**	*14*	**0**
		30.000 < x ≤ 35.000	55	55	55		**0,20**	*11*	**0**
		25.000 < x ≤ 30.000	40	40	40		**0,20**	*8*	**0**
		20.000 < x ≤ 25.000	30	30	30		**0,20**	*6*	**0**
		15.000 < x ≤ 20.000	20	20	20		**0,20**	*4*	**0**
		10.000 < x ≤ 15.000	10	10	10		**0,20**	*2*	**0**
ÖSZ - 2	**15**	**A pályázó teljes bizonyító erejű magánokiratban foglaltan vállalja, hogy a szélerőmű elhelyezésével érintett önkormányzat, önkormányzatok részére évi rendszerességgel a pályázati kiírásban meghatározott módon helyi pénzügyi hozzájárulást biztosít. (EUR/MWh)**	**100**	**100**	**100**	**0**	**0,15**	**15**	**0**
		x= 3	100	100	100		**0,15**	*15*	**0**
		2,9 < x < 3	90	90	90		**0,15**	*13,5*	**0**
		2,8 < x ≤ 2,9	80	80	80		**0,15**	*12*	**0**
		2,7 < x ≤ 2,8	70	70	70		**0,15**	*10,5*	**0**
		2,6 < x ≤ 2,7	60	60	60		**0,15**	*9*	**0**
		2,5 < x ≤ 2,6	50	50	50		**0,15**	*7,5*	**0**
		2,4 < x ≤ 2,5	40	40	40		**0,15**	*6*	**0**
		2,3 < x ≤ 2,4	30	30	30		**0,15**	*4,5*	**0**
		2,2 < x ≤ 2,3	20	20	20		**0,15**	*3*	**0**

No.	Súly	Értékelési szempontok pontozási határértékek, pontozási logika	Szemponton belüli súlyszám		Szemponton belüli súlyszám összesítő	Elért szemponton belüli súlyszám	Súlyozási szorzótényező (súly %-os értéke)	Max. elérhető pontszám (elért szemponton belüli súlyszám x súlyozási szorzótényező)	Elért pontszám (Elért szemponton belüli súlyszám x súlyozási szorzótényező)
			Időjárásfüggő erőmű	Időjárásfüggő erőmű+Villamosenergia-					
		2,1 < x ≤ 2,2	10	10	10		**0,15**	*1,5*	**0**
		2 < x ≤ 2,1	5	5	5		**0,15**	*0,75*	**0**
ÖSZ - 3	**10**	**A pályázó vállalja, hogy az igényelt betáplálási kapacitásnál nagyobb beépített teljesítményű szélerőművi kapacitást épít be (%).**	**100**	**100**	**100**	**0**	**0,10**	**10**	**0**
		2 < x < 5	10	10	10		**0,10**	*1*	**0**
		5 ≤ x < 10	20	20	20		**0,10**	*2*	**0**
		10 ≤ x < 15	30	30	30		**0,10**	*3*	**0**
		15 ≤ x < 20	40	40	40		**0,10**	*4*	**0**
		20 ≤ x < 25	50	50	50		**0,10**	*5*	**0**
		25 ≤ x < 30	60	60	60		**0,10**	*6*	**0**
		30 ≤ x < 35	70	70	70		**0,10**	*7*	**0**
		35 ≤ x < 40	80	80	80		**0,10**	*8*	**0**
		40 ≤ x ≤ 50	90	90	90		**0,10**	*9*	**0**
		50 < x	100	100	100		**0,10**	*10*	**0**
ÖSZ - 4	**15**	**A pályázó vállalja, hogy az igényelt csatlakozási teljesítményhez képest az adott csatlakozási pont mögött nagyobb arányban vállalja másodlagos technológia létesítését (%).**	**100**	**100**	**100**	**0**	**0,15**	**15**	**0**
		2 < x < 5	10	10	10		**0,15**	*1,5*	**0**
		5 ≤ x < 10	20	20	20		**0,15**	*3*	**0**
		10 ≤ x < 15	30	30	30		**0,15**	*4,5*	**0**

No.	Súly	Értékelési szempontok pontozási határértékek, pontozási logika	Szemponton belüli súlyszám		Szemponton belüli súlyszám összesítő	Elért szemponton belüli súlyszám	Súlyozási szorzótényező (súly %-os értéke)	Max. elérhető pontszám (elért szemponton belüli súlyszám x súlyozási szorzótényező)	Elért pontszám (Elért szemponton belüli súlyszám x súlyozási szorzótényező)
			Időjárásfüggő erőmű	Időjárásfüggő erőmű+Villamosenergia-					
		15 ≤ x < 20	40	40	40		**0,15**	*6*	**0**
		20 ≤ x < 25	50	50	50		**0,15**	*7,5*	**0**
		25 ≤ x < 30	60	60	60		**0,15**	*9*	**0**
		30 ≤ x < 35	70	70	70		**0,15**	*10,5*	**0**
		35 ≤ x < 40	80	80	80		**0,15**	*12*	**0**
		40 ≤ x < 50	90	90	90		**0,15**	*13,5*	**0**
		50 < x	100	100	100		**0,15**	*15*	
ÖSZ - 5	**5**	**A pályázó vállalja, hogy az esetleges részleges nyertessé nyilvánítás elfogadása**	**100**	**100**	**100**	**0**	**0,05**	**5**	**0**
		igen	100	100	100		**0,05**	*5*	**0**
		nem	0	0	0		**0,05**	*0*	**0**
ÖSZ - 6	**5**	**A pályázó vállalja, hogy a pályázati kiírásban meghatározott minimum teljesítési pénzügyi biztosítékhoz képest magasabb pénzügyi biztosítékot ajánl fel (%)**	**100**	**100**	**100**	**0**	**0,05**	**5**	**0**
		200 < x	100	100	100		**0,05**	*5*	**0**
		190 ≤ x < 200	90	90	90		**0,05**	*4,5*	**0**
		180 ≤ x < 190	80	80	80		**0,05**	*4*	**0**
		170 ≤ x < 180	70	70	70		**0,05**	*3,5*	**0**
		160 ≤ x < 170	60	60	60		**0,05**	*3*	**0**
		150 ≤ x < 160	50	50	50		**0,05**	*2,5*	**0**
		140 ≤ x < 150	40	40	40		**0,05**	*2*	**0**
		130 ≤ x < 140	30	30	30		**0,05**	*1,5*	**0**

No.	Súly	Értékelési szempontok pontozási határértékek, pontozási logika	Szemponton belüli súlyszám		Szemponton belüli súlyszám összesítő	Elért szemponton belüli súlyszám	Súlyozási szorzótényező (súly %-os értéke)	Max. elérhető pontszám (elért szemponton belüli súlyszám x súlyozási szorzótényező)	Elért pontszám (Elért szemponton belüli súlyszám x súlyozási szorzótényező)
			Időjárásfüggő erőmű	Időjárásfüggő erőmű+Villamosenergia-					
		120 ≤ x < 130	20	20	20		**0,05**	*1*	**0**
		100 < x < 120	10	10	10		**0,05**	*0,5*	**0**
ÖSZ - 7	**10**	**A pályázó vállalja, hogy a beruházást barnamezős területen valósítja meg.**	**100**	**100**	**100**	**0**	**0,10**	**10**	**0**
		igen	100	100	100		**0,10**	*10*	**0**
		nem	0	0	0		**0,10**	*0*	**0**
ÖSZ - 8	**5**	**A pályázó hozzájárul a pályázati eljárás keretében általa elnyert csatlakozási joggal érintett hálózati csatlakozási pontnak és a csatlakozási pontba csatlakozó, a Vet. 3. § 60. pont a) alpontja szerinti termelői vezetéknek az ugyanazon pályázati eljárás keretében másik nyertes pályázóval történő Vet. 39/G. § szerinti közös használatához**	**100**	**100**	**100**	**0**	**0,05**	**5**	**0**
		igen	100	100	100		**0,05**	*5*	**0**
		nem	0	0	0		**0,05**	*0*	**0**

No.	Súly	Értékelési szempontok pontozási határértékek, pontozási logika	Szemponton belüli súlyszám		Szemponton belüli súlyszám összesítő	Elért szemponton belüli súlyszám	Súlyozási szorzótényező (súly %-os értéke)	Max. elérhető pontszám (elért szemponton belüli súlyszám x súlyozási szorzótényező)	Elért pontszám (Elért szemponton belüli súlyszám x súlyozási szorzótényező)
			Időjárásfüggő erőmű	Időjárásfüggő erőmű+Villamosenergia-					
ÖSZ - 9	**15**	**A pályázó vállalja, teljes bizonyító erejű magánokiratban vállalja, hogy az erőmű létesítéséhez szükséges termékek, berendezések és részegységeik összességének pályázati kiírásban meghatározott arányát az Európai Unió területén gyártó ajánlattevőktől szerzi be.**	**100**	**100**	**100**	**0**	**0,15**	**15**	**0**
		Turbinaegység	80	80	80		**0,15**	*12*	**0**
		Termelői transzformátor	20	20	20		**0,15**	*3*	**0**
Összesen	**100**		**900**	**900**	**900**	**0**	**1**	**100,00**	**0**

5. melléklet – Ajánlati és teljesítési garancianyilatkozat minták

A) Kötelező érvényű minta az ajánlati biztosíték rendelkezésre állásának igazolására – elektronikus alapú felszabadítás, illetve lehívás esetén

Abban az esetben alkalmazandó ez a kötelező érvényű garancia minta, amennyiben a kibocsátó Hitelintézet (garancianyilatkozatban: Garanciavállaló) elektronikus alapú ügyintézést vállal a Hivatallal szemben a garancia felszabadítása, illetve lehívása esetén.

garancianyilatkozat száma: ……..

GARANCIANYILATKOZAT

ajánlati garancia vállalására

A(z) ……..… (székhelye:……., adószáma:……), (a továbbiakban: **Garanciavállaló**) visszavonhatatlan garanciát vállal a(z)

Ügyfél cégneve: .....

Székhelye: .....

Cégjegyzékszáma: .....

Adószáma: .....

Bankszámlaszáma: .....

(a továbbiakban: **Megbízó**) megbízása alapján a

Kedvezményezett neve:	Magyar Energetikai és Közmű-szabályozási Hivatal
Székhelye:	1054 Budapest, Bajcsy-Zsilinszky út 52.
KRID-azonosítója:	318983938
Adószáma:	15814160-2-41
Bankszámlaszáma:	10032000-01714373-00000000

mint kedvezményezett (a továbbiakban: **Kedvezményezett**) javára a Kedvezményezett 2026. augusztus 30. napján közzétett, „Pályázati kiírás a közép- és nagyfeszültségű hálózaton elérhető szabad kapacitások kiosztására irányuló, szélerőművek és szélerőműparkok hálózati csatlakozását szolgáló eljárás kapcsán” elnevezésű pályázati kiírása alapján a Megbízó ……..… hálózati csomópont azonosítójú pályázatára vonatkozóan. A jelen garancianyilatkozattal vállalt garancia akkor kerül lehívásra, ha a Megbízó pályázatát a Kedvezményezett nyertessé nyilvánítja, de a Megbízó a teljesítési biztosítékot a Kedvezményezett Megbízót nyertessé nyilvánító határozatában megállapított határidőn belül nem, vagy nem a pályázati kiírásban foglaltak szerint nyújtja és a Kedvezményezett erről határozatot hozott.

1. A garanciavállalás összege mindösszesen .....……..... HUF, azaz .....……..... forint.

2. A garanciavállalás kezdő időpontja: 2026. év …… hó … nap
3. A garanciavállalás végső lejárata: 2027. év ….. hó ... nap
4. A Garanciavállaló feltétel nélküli és visszavonhatatlan kötelezettséget vállal, hogy **a Kedvezményezett első** - a Garanciavállalóhoz a garanciavállalás lejárati idején belül benyújtott - írásbeli **felszólítására** (a továbbiakban: **igénybejelentés**) az igényelt összeget, de maximum a garanciavállalás 1. pont szerinti összegét a **Megbízó és a Kedvezményezett közötti jogviszony vizsgálata nélkül, a Megbízó esetleges kifogásait figyelmen kívül hagyva kifizeti**, amennyiben az igénybejelentés a jelen garancianyilatkozatban foglaltaknak pontosan megfelel.
5. Az igénybejelentésnek tartalmaznia kell jelen garancianyilatkozat számát, továbbá az igénybejelentés alapjául szolgáló határozat számát és a Kedvezményezett nyilatkozatát arra vonatkozóan, hogy

   (i) a Megbízó nem nyújtott a pályázati kiírásban foglaltak szerinti határidőben teljesítési biztosítékot, vagy

   (ii) azt nem a pályázati kiírásban foglaltak szerint nyújtotta

   és a Kedvezményezett a csatlakozási jog elvesztéséről határozatot hozott.

   A Kedvezményezett az igénybejelentéssel egyidejűleg köteles megküldeni az igénybejelentés alapjául szolgáló határozat elektronikusan aláírt példányát.

6. Az írásbeli igénybejelentés elektronikus úton – a Kedvezményezett elnöke, vagy az elnök által meghatalmazott személy (amely utóbbi esetben a jelen pontban meghatározott módon aláírt meghatalmazás is csatolandó) minősített, vagy minősített tanúsítványon alapuló fokozott biztonságú elektronikus aláírásával ellátott dokumentummal – a Garanciavállaló cégkapuján keresztül nyújtható be, feltüntetve rajta, hogy a nevezett aláíró (név és beosztás megadásával) a Kedvezményezett nevében milyen minőségben írta alá az okiratot (elnök vagy elnök által meghatalmazott személy).
7. A Garanciavállaló kizárólag a Garanciavállaló cégkapujára kézbesített igénybejelentés alapján teljesít fizetést. A Garanciavállaló nem fogad el telefonon, telefaxon, elektronikus levélen keresztül közölt, illetve az előzőekben meghatározott kézbesítési címtől eltérő címre kézbesített igénybejelentést.
8. Az igénybejelentésnek legkésőbb a 3. pontban meghatározott végső lejárati napon 12:00 óráig (magyarországi időszámítás szerint) a Garanciavállalóhoz meg kell érkeznie. A határidő lejárta után bejelentett igényt a Garanciavállaló nem teljesíti. A Kedvezményezett 5-7. pontoknak megfelelően benyújtott igénybejelentése alapján a Garanciavállaló 10 (tíz) banki munkanapon belül, kizárólag átutalással fizet, a teljesítés időpontja a Kedvezményezett igénybejelentésben megjelölt bankszámlájára történő utalás indításának időpontja.
9. A Garanciavállaló által a jelen garancianyilatkozat alapján teljesített fizetések összegével a jelen garancianyilatkozat alapján igénybe vehető, 1. pontban meghatározott maximális összeg automatikusan csökken.
10. Jelen garancianyilatkozat, ill. bármilyen, a jelen garancianyilatkozatból származó jog – beleértve a garancia érvényesítésének a jogát és a nem lehívott összeg vonatkozásában az új kedvezményezett jelölését - semmilyen jogcímen nem ruházható át és nem engedményezhető, nem zálogosítható el és semmilyen más módon nem köthető le biztosítékul, az kizárólag az előzőekben megjelölt fizetési kötelezettség biztosítására szolgál.
11. Jelen garancianyilatkozat kizárólag a Kedvezményezett előzetes írásbeli hozzájárulásával módosítható.
12. A Garanciavállaló jelen garancianyilatkozatból származó kötelezettsége a lejárat előtt kizárólag abban az esetben szűnik meg, amennyiben a jelen garancianyilatkozat szerinti garanciavállalás lejáratát megelőzően a Kedvezményezett a 6-7. pontokban foglaltak szerint az igénybejelentésre

meghatározottakkal azonos módon, a garancianyilatkozat számára hivatkozással visszavonhatatlanul kijelenti, hogy lemond jelen garancianyilatkozatban foglalt jogairól, a továbbiakban jelen garanciára nem tart igényt, és mentesíti a Garanciavállalót jelen kötelezettségvállalása alól.

13. A jelen garancia jogviszony tekintetében a magyar jog az irányadó, a jelen garanciában nem szabályozott kérdésekben a Ptk. rendelkezéseit kell alapul venni.

Jelen bankgarancianyilatkozat elektronikus úton készült.

Kelt:

…….	…….
(képviselő neve)	(képviselő neve)
(beosztás)	(beosztás)

B) Kötelező érvényű minta az ajánlati biztosíték rendelkezésre állásának igazolására – postai úton megvalósuló felszabadítás, illetve lehívás esetén

Abban az esetben alkalmazandó ez a kötelező érvényű garancia minta, amennyiben a kibocsátó Hitelintézet (garancianyilatkozatban: Garanciavállaló) postai úton megvalósuló ügyintézést vállal a Hivatallal szemben a garancia felszabadítása, illetve lehívása esetén.

garancianyilatkozat száma: ……..

GARANCIANYILATKOZAT

ajánlati garancia vállalására

A(z) ……..… (székhelye:……., adószáma:…….), (a továbbiakban: **Garanciavállaló**) visszavonhatatlan garanciát vállal a(z)

Ügyfél cégneve: .....

Székhelye: .....

Cégjegyzékszáma: .....

Adószáma: .....

Bankszámlaszáma: .....

(a továbbiakban: **Megbízó**) megbízása alapján a

Kedvezményezett neve:	Magyar Energetikai és Közmű-szabályozási Hivatal
Székhelye:	1054 Budapest, Bajcsy-Zsilinszky út 52.
KRID-azonosítója:	318983938
Adószáma:	15814160-2-41
Bankszámlaszáma:	10032000-01714373-00000000

mint kedvezményezett (a továbbiakban: **Kedvezményezett**) javára a Kedvezményezett 2026. augusztus 30. napján közzétett, „Pályázati kiírás a közép- és nagyfeszültségű hálózaton elérhető szabad kapacitások kiosztására irányuló, szélerőművek és szélerőműparkok hálózati csatlakozását szolgáló eljárás kapcsán” elnevezésű pályázati kiírása alapján a Megbízó ……..… hálózati csomópont azonosítójú pályázatára vonatkozóan. A jelen garancianyilatkozattal vállalt garancia akkor kerül lehívásra, ha a Megbízó pályázatát a Kedvezményezett nyertessé nyilvánítja, de a Megbízó a teljesítési biztosítékot a Kedvezményezett Megbízót nyertessé nyilvánító határozatában megállapított határidőn belül nem, vagy nem a pályázati kiírásban foglaltak szerint nyújtja és a Kedvezményezett erről határozatot hozott.

1. A garanciavállalás összege mindösszesen .....……..... HUF, azaz .....……..... forint.
2. A garanciavállalás kezdő időpontja: 2026. év …….. hó … nap
3. A garanciavállalás végső lejárata: 2027. év …….. hó …. nap

4. A Garanciavállaló feltétel nélküli és visszavonhatatlan kötelezettséget vállal, hogy **a Kedvezményezett első** - a Garanciavállalóhoz a garanciavállalás lejárati idején belül benyújtott - írásbeli **felszólítására** (a továbbiakban: **igénybejelentés**) az igényelt összeget, de maximum a garanciavállalás 1. pont szerinti összegét a **Megbízó és a Kedvezményezett közötti jogviszony vizsgálata nélkül, a Megbízó esetleges kifogásait figyelmen kívül hagyva kifizeti**, amennyiben az igénybejelentés a jelen garancianyilatkozatban foglaltaknak pontosan megfelel.

5. Az igénybejelentésnek tartalmaznia kell jelen garancianyilatkozat számát, továbbá az igénybejelentés alapjául szolgáló határozat számát és a Kedvezményezett nyilatkozatát arra vonatkozóan, hogy

   (i) a Megbízó nem nyújtott a pályázati kiírásban foglaltak szerinti határidőben teljesítési biztosítékot, vagy

   (ii) azt nem a pályázati kiírásban foglaltak szerint nyújtotta

   és a Kedvezményezett a csatlakozási jog elvesztéséről határozatot hozott.

   A Kedvezményezett az igénybejelentéssel egyidejűleg köteles megküldeni az igénybejelentés alapjául szolgáló határozat másolati példányát.

6. Az igénybejelentés a Kedvezményezett számlavezető pénzforgalmi szolgáltatójánál bejelentett módon aláírva, az aláírások pénzforgalmi szolgáltató általi igazolásával nyújtható be.

7. A Garanciavállaló kizárólag a(z) ……..… címre

   – postai úton, vagy
   – személyesen

   kézbesített, eredeti igénybejelentés alapján teljesít fizetést.

   A Garanciavállaló nem fogad el telefonon, telefaxon, elektronikus levélen keresztül közölt, illetve az előzőekben meghatározott kézbesítési címtől eltérő címre kézbesített igénybejelentést.

8. Az igénybejelentésnek legkésőbb a 3. pontban meghatározott végső lejárati napon 12:00 óráig (magyarországi időszámítás szerint) a Garanciavállalóhoz meg kell érkeznie. A határidő lejárta után bejelentett igényt a Garanciavállaló nem teljesíti. A Kedvezményezett 5-7. pontoknak megfelelően benyújtott igénybejelentése alapján a Garanciavállaló 10 (tíz) banki munkanapon belül, kizárólag átutalással fizet, a teljesítés időpontja a Kedvezményezett igénybejelentésben megjelölt bankszámlájára történő utalás indításának időpontja.

9. A Garanciavállaló által a jelen garancianyilatkozat alapján teljesített fizetések összegével a jelen garancianyilatkozat alapján igénybe vehető, 1. pontban meghatározott maximális összeg automatikusan csökken.

10. Jelen garancianyilatkozat, ill. bármilyen, a jelen garancianyilatkozatból származó jog – beleértve a garancia érvényesítésének a jogát és a nem lehívott összeg vonatkozásában az új kedvezményezett jelölését - semmilyen jogcímen nem ruházható át és nem engedményezhető, nem zálogosítható el és semmilyen más módon nem köthető le biztosítékul, az kizárólag az előzőekben megjelölt fizetési kötelezettség biztosítására szolgál.

11. Jelen garancianyilatkozat kizárólag a Kedvezményezett előzetes írásbeli hozzájárulásával módosítható.

12. A Garanciavállaló jelen garancianyilatkozatból származó kötelezettsége a lejárat előtt kizárólag abban az esetben szűnik meg, amennyiben a jelen garancianyilatkozat szerinti garanciavállalás lejáratát megelőzően a Kedvezményezett a 6-7. pontokban foglaltak szerint az igénybejelentésre meghatározottakkal azonos módon, a garancianyilatkozat számára hivatkozással visszavonhatatlanul kijelenti, hogy lemond jelen garancianyilatkozatban foglalt jogairól, a továbbiakban jelen garanciára nem tart igényt, és mentesíti a Garanciavállalót jelen kötelezettségvállalása alól.

13. A jelen garancia jogviszony tekintetében a magyar jog az irányadó, a jelen garanciában nem szabályozott kérdésekben a Ptk. rendelkezéseit kell alapul venni.

Jelen bankgarancianyilatkozat elektronikus úton készült.

Kelt:

…….	…….
(képviselő neve)	(képviselő neve)
(beosztás)	(beosztás)

C) Kötelező érvényű minta a teljesítési biztosíték rendelkezésre állásának igazolására – elektronikus alapú felszabadítás, illetve lehívás esetén

Abban az esetben alkalmazandó ez a kötelező érvényű garancia minta, amennyiben a kibocsátó Hitelintézet (garancianyilatkozatban: Garanciavállaló) elektronikus alapú ügyintézést vállal a Hivatallal szemben a garancia felszabadítása, illetve lehívása esetén.

garancianyilatkozat száma: ……..

GARANCIANYILATKOZAT

teljesítési garancia vállalására

A(z) ……..… (székhelye:……., adószáma:…….), (a továbbiakban: **Garanciavállaló**) visszavonhatatlan garanciát vállal a(z)
Ügyfél cégneve: .....
Székhelye: .....
Cégjegyzékszáma: .....
Adószáma: .....
Bankszámlaszáma: .....
(a továbbiakban: **Megbízó**) megbízása alapján a

Kedvezményezett neve:	Magyar Energetikai és Közmű-szabályozási Hivatal
Székhelye:	1054 Budapest, Bajcsy-Zsilinszky út 52.
KRID-azonosítója:	318983938
Adószáma:	15814160-2-41
Bankszámlaszáma:	10032000-01714373-00000000

mint kedvezményezett (a továbbiakban: **Kedvezményezett**) javára a Kedvezményezett 2026. augusztus 30. napján közzétett, „Pályázati kiírás közép- és nagyfeszültségű hálózaton elérhető szabad kapacitások kiosztására irányuló, szélerőművek és szélerőműparkok hálózati csatlakozását szolgáló eljárás kapcsán” elnevezésű pályázati kiírása alapján kiadott, …… számú határozat alapján a Megbízó, mint nyertes pályázó kötelezettségei elmaradásából eredő fizetési kötelezettségei teljesítéséért.

1. A garanciavállalás összege mindösszesen .....……..... HUF, azaz .....……..... forint.
2. A garanciavállalás kezdő időpontja: 20.. év … hó … nap
3. A garanciavállalás végső lejárata: 20.. év … hó … nap.
4. A Garanciavállaló feltétel nélküli és visszavonhatatlan kötelezettséget vállal, hogy **a Kedvezményezett első** - a Garanciavállalóhoz a garanciavállalás lejárati idején belül benyújtott - írásbeli **felszólítására** (a továbbiakban: **igénybejelentés**) az igényelt összeget, de maximum a garanciavállalás 1. pont szerinti összegét a **Megbízó és a Kedvezményezett közötti jogviszony vizsgálata nélkül, a Megbízó esetleges kifogásait figyelmen kívül hagyva kifizeti**, amennyiben az igénybejelentés a jelen garancianyilatkozatban foglaltaknak pontosan megfelel.
5. Az igénybejelentésnek tartalmaznia kell jelen garancianyilatkozat számát, továbbá az igénybejelentés alapjául szolgáló határozat számát és a Kedvezményezett nyilatkozatát arra vonatkozóan, hogy a Megbízó a pályázati kiírásban meghatározott kötelezettségeinek nem tett eleget és a Kedvezményezett a teljesítési biztosíték elvesztéséről határozatot hozott.

   A Kedvezményezett az igénybejelentéssel egyidejűleg köteles megküldeni az igénybejelentés alapjául szolgáló határozat elektronikusan aláírt példányát.

6. Az írásbeli igénybejelentés elektronikus úton – a Kedvezményezett elnöke, vagy az elnök által meghatalmazott személy (amely utóbbi esetben a jelen pontban meghatározott módon aláírt meghatalmazás is csatolandó) minősített, vagy minősített tanúsítványon alapuló fokozott biztonságú elektronikus aláírásával ellátott dokumentummal – a Garanciavállaló cégkapuján keresztül nyújtható be, feltüntetve rajta, hogy a nevezett aláíró (név és beosztás megadásával) a Kedvezményezett nevében milyen minőségben írta alá az okiratot (elnök vagy elnök által meghatalmazott személy).
7. A Garanciavállaló kizárólag a Garanciavállaló cégkapujára kézbesített igénybejelentés alapján teljesít fizetést. A Garanciavállaló nem fogad el telefonon, telefaxon, elektronikus levélen keresztül közölt, illetve az előzőekben meghatározott kézbesítési címtől eltérő címre kézbesített igénybejelentést.
8. Az igénybejelentésnek legkésőbb a 3. pontban meghatározott végső lejárati napon 12:00 óráig (magyarországi időszámítás szerint) a Garanciavállalóhoz meg kell érkeznie. A határidő lejárta után bejelentett igényt a Garanciavállaló nem teljesíti. A Kedvezményezett 5-7. pontoknak megfelelően benyújtott igénybejelentése alapján a Garanciavállaló 10 (tíz) banki munkanapon belül, kizárólag átutalással fizet, a teljesítés időpontja a Kedvezményezett igénybejelentésben megjelölt bankszámlájára történő utalás indításának időpontja.
9. A Garanciavállaló által a jelen garancianyilatkozat alapján teljesített fizetések összegével a jelen garancianyilatkozat alapján igénybe vehető, 1. pontban meghatározott maximális összeg automatikusan csökken.
10. Jelen garancianyilatkozat, ill. bármilyen, a jelen garancianyilatkozatból származó jog – beleértve a garancia érvényesítésének a jogát és a nem lehívott összeg vonatkozásában az új kedvezményezett jelölését - semmilyen jogcímen nem ruházható át és nem engedményezhető, nem zálogosítható el és semmilyen más módon nem köthető le biztosítékul, az kizárólag az előzőekben megjelölt fizetési kötelezettség biztosítására szolgál.
11. Jelen garancianyilatkozat kizárólag a Kedvezményezett előzetes írásbeli hozzájárulásával módosítható.
12. Jelen garancianyilatkozat a jelen garancianyilatkozatban megjelölt pályázatra vonatkozóan a Megbízó megbízásából vállalt ajánlati garanciáról szóló, …… garanciavállaló által kibocsátott …… számú garancianyilatkozat 12. pontja szerinti Kedvezményezetti lemondás Garanciavállaló általi kézhezvételét követő napon lép hatályba, feltéve, hogy az tartalmazza a Kedvezményezett nyilatkozatát, miszerint a hivatkozott ajánlati garancia terhére nem történt igénybejelentés. Jelen garancianyilatkozat hatálybalépéséről a Garanciavállaló értesíti a Kedvezményezettet.
13. A Garanciavállaló jelen garancianyilatkozatból származó kötelezettsége a lejárat előtt kizárólag abban az esetben szűnik meg, amennyiben a jelen garancianyilatkozat szerinti garanciavállalás lejáratát megelőzően a Kedvezményezett a 6-7. pontokban foglaltak szerint az igénybejelentésre meghatározottakkal azonos módon, a garancianyilatkozat számára hivatkozással visszavonhatatlanul kijelenti, hogy lemond jelen garancianyilatkozatban foglalt jogairól, a továbbiakban jelen garanciára nem tart igényt, és mentesíti a Garanciavállalót jelen kötelezettségvállalása alól.
14. A jelen garancia jogviszony tekintetében a magyar jog az irányadó, a jelen garanciában nem szabályozott kérdésekben a Ptk. rendelkezéseit kell alapul venni.

Jelen bankgarancianyilatkozat elektronikus úton készült.

Kelt:

…….	…….
(képviselő neve)	(képviselő neve)
(beosztás)	(beosztás)

D) Kötelező érvényű minta a teljesítési biztosíték rendelkezésre állásának igazolására – postai úton megvalósuló felszabadítás, illetve lehívás esetén

Abban az esetben alkalmazandó ez a kötelező érvényű garancia minta, amennyiben a kibocsátó Hitelintézet (garancianyilatkozatban: Garanciavállaló) postai úton megvalósuló ügyintézést vállal a Hivatallal szemben a garancia felszabadítása, illetve lehívása esetén.

garancianyilatkozat száma: ……..

GARANCIANYILATKOZAT

teljesítési garancia vállalására

A(z) ……..… (székhelye:……., adószáma:…….), (a továbbiakban: **Garanciavállaló**) visszavonhatatlan garanciát vállal a(z)
Ügyfél cégneve: .....
Székhelye: .....
Cégjegyzékszáma: .....
Adószáma: .....
Bankszámlaszáma: .....
(a továbbiakban: **Megbízó**) megbízása alapján a

Kedvezményezett neve:	Magyar Energetikai és Közmű-szabályozási Hivatal
Székhelye:	1054 Budapest, Bajcsy-Zsilinszky út 52.
KRID-azonosítója:	318983938
Adószáma:	15814160-2-41
Bankszámlaszáma:	10032000-01714373-00000000

mint kedvezményezett (a továbbiakban: **Kedvezményezett**) javára a Kedvezményezett 2026. augusztus 30. napján közzétett, „Pályázati kiírás közép- és nagyfeszültségű hálózaton elérhető szabad kapacitások kiosztására irányuló, szélerőművek és szélerőműparkok hálózati csatlakozását szolgáló eljárás kapcsán” elnevezésű pályázati kiírása alapján kiadott, …… számú határozat alapján a Megbízó, mint nyertes pályázó kötelezettségei elmaradásából eredő fizetési kötelezettségei teljesítéséért.

1. A garanciavállalás összege mindösszesen .....……..... HUF, azaz .....……..... forint.
2. A garanciavállalás kezdő időpontja: 20.. év … hó … nap
3. A garanciavállalás végső lejárata: 20.. év … hó … nap.
4. A Garanciavállaló feltétel nélküli és visszavonhatatlan kötelezettséget vállal, hogy **a Kedvezményezett első** - a Garanciavállalóhoz a garanciavállalás lejárati idején belül benyújtott - írásbeli **felszólítására** (a továbbiakban: **igénybejelentés**) az igényelt összeget, de maximum a garanciavállalás 1. pont szerinti összegét a **Megbízó és a Kedvezményezett közötti jogviszony vizsgálata nélkül, a Megbízó esetleges kifogásait figyelmen kívül hagyva kifizeti**, amennyiben az igénybejelentés a jelen garancianyilatkozatban foglaltaknak pontosan megfelel.
5. Az igénybejelentésnek tartalmaznia kell jelen garancianyilatkozat számát, továbbá az igénybejelentés alapjául szolgáló határozat számát és a Kedvezményezett nyilatkozatát arra vonatkozóan, hogy a Megbízó a pályázati kiírásban meghatározott kötelezettségeinek nem tett eleget és a Kedvezményezett a teljesítési biztosíték elvesztéséről határozatot hozott.

   A Kedvezményezett az igénybejelentéssel egyidejűleg köteles megküldeni az igénybejelentés alapjául szolgáló határozat másolati példányát.

6. Az igénybejelentés a Kedvezményezett számlavezető pénzforgalmi szolgáltatójánál bejelentett módon aláírva, az aláírások pénzforgalmi szolgáltató általi igazolásával nyújtható be.

7. A Garanciavállaló kizárólag a(z) ……..… címre

   – postai úton, vagy
   – személyesen

   kézbesített, eredeti igénybejelentés alapján teljesít fizetést.

   A Garanciavállaló nem fogad el telefonon, telefaxon, elektronikus levélen keresztül közölt, illetve az előzőekben meghatározott kézbesítési címtől eltérő címre kézbesített igénybejelentést.

8. Az igénybejelentésnek legkésőbb a 3. pontban meghatározott végső lejárati napon 12:00 óráig (magyarországi időszámítás szerint) a Garanciavállalóhoz meg kell érkeznie. A határidő lejárta után bejelentett igényt a Garanciavállaló nem teljesíti. A Kedvezményezett 5-7. pontoknak megfelelően benyújtott igénybejelentése alapján a Garanciavállaló 10 (tíz) banki munkanapon belül, kizárólag átutalással fizet, a teljesítés időpontja a Kedvezményezett igénybejelentésben megjelölt bankszámlájára történő utalás indításának időpontja.

9. A Garanciavállaló által a jelen garancianyilatkozat alapján teljesített fizetések összegével a jelen garancianyilatkozat alapján igénybe vehető, 1. pontban meghatározott maximális összeg automatikusan csökken.

10. Jelen garancianyilatkozat, ill. bármilyen, a jelen garancianyilatkozatból származó jog – beleértve a garancia érvényesítésének a jogát és a nem lehívott összeg vonatkozásában az új kedvezményezett jelölését - semmilyen jogcímen nem ruházható át és nem engedményezhető, nem zálogosítható el és semmilyen más módon nem köthető le biztosítékul, az kizárólag az előzőekben megjelölt fizetési kötelezettség biztosítására szolgál.

11. Jelen garancianyilatkozat kizárólag a Kedvezményezett előzetes írásbeli hozzájárulásával módosítható.

12. Jelen garancianyilatkozat a jelen garancianyilatkozatban megjelölt pályázatra vonatkozóan a Megbízó megbízásából vállalt ajánlati garanciáról szóló, …… garanciavállaló által kibocsátott …… számú garancianyilatkozat 12. pontja szerinti Kedvezményezetti lemondás Garanciavállaló általi kézhezvételét követő napon lép hatályba, feltéve, hogy az tartalmazza a Kedvezményezett nyilatkozatát, miszerint a hivatkozott ajánlati garancia terhére nem történt igénybejelentés. Jelen garancianyilatkozat hatálybalépéséről a Garanciavállaló értesíti a Kedvezményezettet.

13. A Garanciavállaló jelen garancianyilatkozatból származó kötelezettsége a lejárat előtt kizárólag abban az esetben szűnik meg, amennyiben a jelen garancianyilatkozat szerinti garanciavállalás lejáratát megelőzően a Kedvezményezett a 6-7. pontokban foglaltak szerint az igénybejelentésre meghatározottakkal azonos módon, a garancianyilatkozat számára hivatkozással visszavonhatatlanul kijelenti, hogy lemond jelen garancianyilatkozatban foglalt jogairól, a továbbiakban jelen garanciára nem tart igényt, és mentesíti a Garanciavállalót jelen kötelezettségvállalása alól.

14. A jelen garancia jogviszony tekintetében a magyar jog az irányadó, a jelen garanciában nem szabályozott kérdésekben a Ptk. rendelkezéseit kell alapul venni.

Jelen bankgarancianyilatkozat elektronikus úton készült.

Kelt:

…….	…….
(képviselő neve)	(képviselő neve)
(beosztás)	(beosztás)

6. melléklet – Benyújtandó dokumentumok jegyzéke

Az alábbi felsorolásban részletezett iratok benyújtása szükséges a pályázat benyújtása keretében.

1. Az adóhatóság pályázat benyújtásának időpontjánál 30 nappal nem régebben kiállított igazolása arról, hogy a Pályázónak nincs 60 napnál régebben lejárt esedékességű köztartozása, vagy ha van, akkor az adóhatóság számára fizetési halasztást vagy részletfizetést engedélyezett.
2. A pályázó nyilatkozata a tényleges tulajdonosáról. Lásd a 15. melléklet szerinti nyilatkozatot.
3. A pályázó projekttársaság tényleges tulajdonosáról kért, az Afadtv. szerinti tényleges tulajdonosi nyilvántartás alapján kiállított eredeti elektronikus igazolás.
4. Az EMR. 7. § (1) bekezdés 13., 14. és 16. pontjaiban meghatározott feltételek kapcsán a VII.29.-VII.34. pontok szerinti igazolások.
5. A Pályázónak a pályázati eljárásban történő teljes körű képviseletére jogosultak képviseleti jogának igazolására alkalmas dokumentum.
6. Az ajánlati biztosíték Pályázati kiírás szerinti teljesítésének igazolása. Lásd az 5. melléklet szerinti garancia nyilatkozat mintákat.
7. A részvételi díj MEKHR. és a Pályázati kiírás szerinti teljesítését igazoló banki terhelési bizonylat.
8. Kitöltött és titkosított bontási dokumentum.
9. A VII.17. pont szerinti, társaságcsoport szintű preferencia sorrend nyilatkozat. Lásd a 11. melléklet szerinti nyilatkozatot.
10. A Pályázó nyilatkozata a számvitelről szóló 2000. évi C. törvény szerinti kapcsolt vállalkozásairól. Lásd a 12. melléklet szerinti nyilatkozatot.
11. Továbbá az alábbi táblázat szerinti, értékelési szempontokhoz kapcsolódó dokumentumok:

	Értékelési szempont	**Igazoló dokumentum**
ÉSZ-1	Szélerőmű vagy szélerőműpark hálózati csatlakozását szolgáló pályázati eljárásban való részvétel feltétele, hogy a pályázó teljes bizonyító erejű magánokiratban vállalja, hogy a hálózati betáplálási jogosultság gyakorlását birtokló társaságban fennálló tulajdoni részesedésére 25%-ban vételi jogot biztosít a Kormány egyedi határozatával kijelölt megújulóenergia-közösség vagy megújulóenergia-közösségek részére.	Teljes bizonyító erejű magánokirat. A jognyilatkozat megtételére kötelezően alkalmazandó mintát a 16. melléklet tartalmazza.
ÖSZ–1	A Pályázó teljes bizonyító erejű magánokiratban foglaltan vállalja, hogy a szélerőmű elhelyezésével érintett önkormányzat, önkormányzatok részére a pályázati kiírásban meghatározott módon, egy alkalommal teljesítendő helyi pénzügyi hozzájárulást biztosít.	Teljes bizonyító erejű magánokirat. A jognyilatkozat megtételére kötelezően alkalmazandó mintát a 13. melléklet tartalmazza.
ÖSZ–2	A Pályázó teljes bizonyító erejű magánokiratban foglaltan vállalja, hogy a szélerőmű elhelyezésével érintett önkormányzat, önkormányzatok részére évi rendszerességgel a pályázati kiírásban meghatározott módon helyi pénzügyi hozzájárulást biztosít.	Teljes bizonyító erejű magánokirat. A jognyilatkozat megtételére kötelezően alkalmazandó mintát a 14. melléklet tartalmazza.

7. melléklet – Kötelező TMÁ-val érintett hálózati csomópontok előzetes műszaki tartalma

a) Az 1. sorszámú, Ács Katódgyár (BAMO) megnevezésű hálózati csomópont esetén az alábbi előzetes műszaki tartalom definiálható a TMÁ kapcsán:

Ács Katódgyár 132 kV-os alállomásban 50 MVA névleges teljesítményű erőmű csatlakoztatásához az alábbi műszaki beavatkozások szükségesek:

A beruházó Térítésmentes Átadás (TMÁ) keretében valósítja meg az erőmű csatlakozásához szükséges közvetlen fejlesztéseket. Ehhez szükséges, az alállomásban meglévő 132 kV-os SF6 szigetelésű kapcsolóberendezés bővítése egy teljes értékű új távvezetéki átadómezővel. A beépítendő berendezések tekintetében meg kell felelni a fluortartalmú üvegházhatású gázokról, az (EU) 2019/1937 irányelv módosításáról és az 517/2014/EU rendelet hatályon kívül helyezéséről az Európai Parlament és a Tanács (EU) 2024/573 Rendeletében foglalt előírásoknak. A kiépítésre kerülő 132 kV-os mezőnek az alállomás nagyfeszültségű technológiájához teljeskörűen illeszkednie kell, az új elemek integrálását az E.ON Észak-Dunántúli Áramhálózati Zrt. védelmi- és irányítástechnikai rendszerébe el kell végezni. Az elszámolási mérés az új 132 kV-os távvezetéki átadómezőben történik, ennek teljeskörű kiépítése és MAVIR engedélyeztetése a beruházó feladata. A későbbiekben létesítendő erőmű csatlakozási pontja a 132 kV-os vonali kooperációs mezőbe csatlakozó erőmű tulajdonú hálózat kötési pontja, az áramkötés az E.ON Észak-Dunántúli Áramhálózati Zrt. tulajdonát képezi. Saját tervezés és kivitelezés esetén a közcélú elemeket az igénylőnek saját költségén kell megvalósítani, amely magába foglalja az engedélyezéssel, kártalanítással, bejegyeztetéssel és megvalósítással kapcsolatos összes költséget. A TMÁ-val érintett hálózati elemek tervezése és kivitelezése során együtt kell működni az E.ON Észak-Dunántúli Áramhálózati Zrt-nek és a Beruházónak.

A 132 kV-os közcélú munkákra vonatkozóan a tervezési és kivitelezési feltételeket a TMÁ Hálózat Csatlakozási Szerződés tartalmazza.

b) A 2. sorszámú, Dunaújváros Dél megnevezésű hálózati csomópont esetén az alábbi előzetes műszaki tartalom definiálható a TMÁ kapcsán:

Dunaújváros-Dél 132 kV-os alállomásban 50 MVA névleges teljesítményű erőmű csatlakoztatásához az alábbi műszaki beavatkozások szükségesek:

A beruházó Térítésmentes Átadás (TMÁ) keretében valósítja meg az erőmű csatlakozásához szükséges közvetlen fejlesztéseket. Ehhez szükséges, az alállomásban meglévő 132 kV-os gyűjtősín meghosszabbítása, továbbá egy teljes értékű 132 kV-os távvezetéki átadómező létesítése. A kiépítésre kerülő 132 kV-os mezőnek az alállomás nagyfeszültségű technológiájához teljeskörűen illeszkednie kell, az új elemek integrálását az E.ON Dél-Dunántúli Áramhálózati Kft. védelmi- és irányítástechnikai rendszerébe el kell végezni. Az elszámolási mérés az új 132 kV-os távvezetéki átadómezőben történik, ennek teljeskörű kiépítése és MAVIR engedélyeztetése a beruházó feladata. A későbbiekben létesítendő erőmű csatlakozási pontja a 132 kV-os vonali kooperációs mezőbe csatlakozó erőmű tulajdonú hálózat kötési pontja, az áramkötés az E.ON Dél-Dunántúli Áramhálózati Kft. tulajdonát képezi. Saját tervezés és kivitelezés esetén a közcélú elemeket az igénylőnek saját költségén kell megvalósítani, amely magába foglalja az engedélyezéssel, kártalanítással, bejegyeztetéssel és megvalósítással kapcsolatos összes költséget. A TMA-val érintett hálózati elemek tervezése és kivitelezése során együtt kell működni az E.ON Dél-Dunántúli Áramhálózati Kft-nek és a Beruházónak.

A 132 kV-os közcélú munkákra vonatkozóan a tervezési és kivitelezési feltételeket a TMÁ Hálózat Csatlakozási Szerződés tartalmazza.

c) A 3. sorszámú, Ivánccsa megnevezésű hálózati csomópont esetén az alábbi előzetes műszaki tartalom definiálható a TMÁ kapcsán:

Ivánccsa 132 kV-os alállomásban 50 MVA névleges teljesítményű erőmű csatlakoztatásához az alábbi műszaki beavatkozások szükségesek:

A beruházó Térítésmentes Átadás (TMÁ) keretében valósítja meg az erőmű csatlakozásához szükséges közvetlen fejlesztéseket. Ehhez szükséges, az alállomásban meglévő 132 kV-os gyűjtősín meghosszabbítása, továbbá egy teljes értékű 132 kV-os távvezetéki átadómező létesítése. A kiépítésre kerülő 132 kV-os mezőnek az alállomás nagyfeszültségű technológiájához teljeskörűen illeszkednie kell, az új elemek integrálását az E.ON Dél-Dunántúli Áramhálózati Kft. védelmi- és irányítástechnikai rendszerébe el kell végezni. Az elszámolási mérés az új 132 kV-os távvezetéki átadómezőben történik, ennek teljeskörű kiépítése és MAVIR engedélyeztetése a beruházó feladata. A későbbiekben létesítendő erőmű csatlakozási pontja a 132 kV-os vonali kooperációs mezőbe csatlakozó erőmű tulajdonú hálózat kötési pontja, az áramkötés az E.ON Dél-Dunántúli Áramhálózati Kft. tulajdonát képezi. Saját tervezés és kivitelezés esetén a közcélú elemeket az igénylőnek saját költségén kell megvalósítani, amely magába foglalja az engedélyezéssel, kártalanítással, bejegyeztetéssel és megvalósítással kapcsolatos összes költséget. A TMA-val érintett hálózati elemek tervezése és kivitelezése során együtt kell működni az E.ON Dél-Dunántúli Áramhálózati Kft-nek és a Beruházónak.

A 132 kV-os közcélú munkákra vonatkozóan a tervezési és kivitelezési feltételeket a TMÁ Hálózat Csatlakozási Szerződés tartalmazza.

d) A 4. sorszámú, Kisbér megnevezésű hálózati csomópont esetén az alábbi előzetes műszaki tartalom definiálható a TMÁ kapcsán:

Kisbér 132/22 kV-os alállomásban 16 MVA névleges teljesítményű erőmű csatlakoztatásához az alábbi műszaki beavatkozások szükségesek:

A beruházó Térítésmentes Átadás (TMÁ) keretében valósítja meg az erőmű csatlakozásához szükséges közvetlen fejlesztéseket. Ehhez szükséges, az alállomásban meglévő 22 kV-os tokozott kapcsolóberendezés bővítése. Maximum kétrendszerű 22 kV-os kábel alkalmazható, az erőmű összesített kapacitív töltőárama maximum 75 A lehet. A Termelői berendezések összes többlet kapacitív töltőáramát az *állomási cspk. és ívoltó berendezések cseréjével vagy kihelyezett kompenzálás építésével kezelni kell. A kihelyezett kompenzáló berendezésnek Termelői tulajdonban és üzemeltetésben kell lennie, mindenkori megfelelően üzemkész állapotáról a Termelőnek kell gondoskodni. A kiépítésre kerülő 22 kV-os cella az alállomás középfeszültségű technológiájához teljeskörűen illeszkednie kell, az új elemek integrálását az E.ON Észak-Dunántúli Áramhálózati Zrt. védelmi- és irányítástechnikai rendszerébe el kell végezni. Az elszámolási mérés az új 22 kV-os betáplálási cellában történik, ennek teljeskörű kiépítése és MAVIR engedélyeztetése a beruházó feladata. A későbbiekben létesítendő erőmű csatlakozási pontja a 22 kV-os új betápláló cella csatlakozó erőmű tulajdonú hálózat kötési pontja, a kábelvégelzáró a Beruházó tulajdonát képezi. Saját tervezés és kivitelezés esetén a közcélú elemeket az igénylőnek saját költségén kell megvalósítani, amely magába foglalja az engedélyezéssel, kártalanítással, bejegyeztetéssel és megvalósítással kapcsolatos összes költséget. A TMÁ-val érintett hálózati elemek tervezése és

kivitelezése során együtt kell működni az E.ON Észak-Dunántúli Áramhálózati Zrt-nek és a Beruházónak.

A 22 kV-os közcélú munkákra vonatkozóan a tervezési és kivitelezési feltételeket a TMÁ Hálózat Csatlakozási Szerződés tartalmazza.

**megj.: a becsült költségek meghatározásakor az alállomási cspk. és ívoltó berendezések cseréjének figyelembevételével történt a számítás*

e) <u>Az 5. sorszámú, Komárom Ipai Park megnevezésű hálózati csomópont esetén az alábbi előzetes műszaki tartalom definiálható a TMÁ kapcsán:</u>

Komárom Ipai Park 132/22 kV-os alállomásban 21 MVA névleges teljesítményű erőmű csatlakoztatásához az alábbi műszaki beavatkozások szükségesek:

A beruházó Térítésmentes Átadás (TMÁ) keretében valósítja meg az erőmű csatlakozásához szükséges közvetlen fejlesztéseket. Ehhez szükséges, az alállomásban meglévő 22 kV-os tokozott kapcsolóberendezés bővítése. A kiépítésre kerülő 22 kV-os cellának az alállomás középfeszültségű technológiájához teljeskörűen illeszkednie kell, az új elemek integrálását az E.ON Észak-Dunántúli Áramhálózati Zrt. védelmi- és irányítástechnikai rendszerébe el kell végezni. Az új cella és a hozzá tartozó új gyűjtősínszakaszra gyűjtősínvédelem kiépítése szükséges. Az elszámolási mérés az új 22 kV-os betáplálási cellában történik, ennek teljeskörű kiépítése és MAVIR engedélyeztetése a beruházó feladata. A későbbiekben létesítendő erőmű csatlakozási pontja a 22 kV-os betáplálási cellába csatlakozó erőmű tulajdonú hálózat kötési pontja, az áramkötés az E.ON Észak-Dunántúli Áramhálózati Zrt. tulajdonát képezi. Saját tervezés és kivitelezés esetén a közcélú elemeket az igénylőnek saját költségén kell megvalósítani, amely magába foglalja az engedélyezéssel, kártalanítással, bejegyeztetéssel és megvalósítással kapcsolatos összes költséget. A TMÁ-val érintett hálózati elemek tervezése és kivitelezése során együtt kell működni az E.ON Észak-Dunántúli Áramhálózati Zrt-nek és a Beruházónak.

A 22 kV-os közcélú munkákra vonatkozóan a tervezési és kivitelezési feltételeket a TMÁ Hálózat Csatlakozási Szerződés tartalmazza.

f) <u>A 7. sorszámú, Székesfehérvár Nyugat megnevezésű hálózati csomópont esetén az alábbi előzetes műszaki tartalom definiálható a TMÁ kapcsán:</u>

Székesfehérvár Nyugat 132/11 kV-os alállomásban 40 MVA névleges teljesítményű erőmű csatlakoztatásához az alábbi műszaki beavatkozások szükségesek:

A beruházó Térítésmentes Átadás (TMÁ) keretében valósítja meg az erőmű csatlakozásához szükséges közvetlen fejlesztéseket. Ehhez szükséges, az alállomásban meglévő 132 kV-os gyűjtősín meghosszabbítása, továbbá egy teljes értékű 132 kV-os távvezetéki átadómező létesítése.

• Csak kábeles csatlakozás lehetséges. A mezőt hosszirányban összébb sűrítve kell kiépíteni a meglévőknél, hogy a Bakony úti erőmű NAF kábelét (lehetőleg) ne érintse a kiépítés.

• Amennyiben a kiépítés csak a Bakony úti erőmű NAF kiváltásával/áthelyezésével lehetséges, akkor azt ki kell váltani/át kell helyezni.

• A Bakony úti erőmű KÖF kábele a mező hosszirányával párhuzamosan halad a DNY-i kerítés mellett. Amennyiben ez a mezőkiépítést zavarja, akkor ezt ki kell váltani.

A kiépítésre kerülő 132 kV-os mezőnek az alállomás nagyfeszültségű technológiájához teljeskörűen illeszkednie kell, az új elemek integrálását az E.ON Észak-Dunántúli Áramhálózati Zrt. védelmi- és irányítástechnikai rendszerébe el kell végezni. Gyűjtősínvédelem kiépítése a teljes alállomásban. Az elszámolási mérés az új 132 kV-os távvezetéki átadómezőben történik, ennek teljeskörű kiépítése és MAVIR engedélyeztetése a beruházó feladata. A későbbiekben létesítendő erőmű csatlakozási pontja a 132 kV-os vonali kooperációs mezőbe csatlakozó erőmű tulajdonú hálózat kötési pontja, az áramkötés az E.ON Észak-Dunántúli Áramhálózati Zrt. tulajdonát képezi. Saját tervezés és kivitelezés esetén a közcélú elemeket az igénylőnek saját költségén kell megvalósítani, amely magába foglalja az engedélyezéssel, kártalanítással, bejegyeztetéssel és megvalósítással kapcsolatos összes költséget. A TMÁ-val érintett hálózati elemek tervezése és kivitelezése során együtt kell működni az E.ON Észak-Dunántúli Áramhálózati Zrt-nek és a Beruházónak.

A 132 kV-os közcélú munkákra vonatkozóan a tervezési és kivitelezési feltételeket a TMÁ Hálózat Csatlakozási Szerződés tartalmazza.

g) <u>A 8. sorszámú, Szombathely Észak megnevezésű hálózati csomópont esetén az alábbi előzetes műszaki tartalom definiálható a TMÁ kapcsán:</u>

Szombathely Észak 132/22/11 kV-os alállomásban 20 MVA névleges teljesítményű erőmű 22 kV-os csatlakoztatásához az alábbi műszaki beavatkozások szükségesek:

A beruházó Térítésmentes Átadás (TMÁ) keretében valósítja meg az erőmű csatlakozásához szükséges közvetlen fejlesztéseket. Ehhez szükséges, az alállomásban meglévő 22 kV-os tokozott kapcsolóberendezés bővítése. Maximum kétrendszerű 22 kV-os kábel alkalmazható, az erőmű összesített kapacitív töltőárama maximum 75 A lehet. A Termelői berendezések összes többlet kapacitív töltőáramát az *alállomási cspk. és ívoltó berendezések cseréjével vagy kihelyezett kompenzálás építésével kezelni kell. A kihelyezett kompenzáló berendezésnek Termelői tulajdonban és üzemeltetésben kell lennie, mindenkori megfelelően üzemkész állapotáról a Termelőnek kell gondoskodni. Az átépítendő tartalék 22 kV-os cella az alállomás középfeszültségű technológiájához teljeskörűen illeszkednie kell, az új elemek integrálását az E.ON Észak-Dunántúli Áramhálózati Zrt. védelmi- és irányítástechnikai rendszerébe el kell végezni. Az elszámolási mérés az új 22 kV-os betáplálási cellában történik, ennek teljeskörű kiépítése és MAVIR engedélyeztetése a beruházó feladata. A későbbiekben létesítendő erőmű csatlakozási pontja a 22 kV-os betáplálási cellába csatlakozó erőmű tulajdonú kábelfeje a Beruházó tulajdonát képezi. Saját tervezés és kivitelezés esetén a közcélú elemeket az igénylőnek saját költségén kell megvalósítani, amely magába foglalja az engedélyezéssel, kártalanítással, bejegyeztetéssel és megvalósítással kapcsolatos összes költséget. A TMÁ-val érintett hálózati elemek tervezése és kivitelezése során együtt kell működni az E.ON Észak-Dunántúli Áramhálózati Zrt-nek és a Beruházónak.

A 22 kV-os közcélú munkákra vonatkozóan a tervezési és kivitelezési feltételeket a TMÁ Hálózat Csatlakozási Szerződés tartalmazza.

**megj.: a becsült költségek meghatározásakor az alállomási cspk. és ívoltó berendezések cseréjének figyelembevételével történt a számítás*

8. melléklet - Akkumulátoros villamosenergiatároló rendszerrel szemben támasztott műszaki követelmények (ÖSZ-4 összehasonlító szemponthoz)

Az akkumulátoros villamosenergiatároló rendszernek továbbá legalább az alábbi műszaki követelményeknek kell megfelelnie:

szempont	**követelmény**
rendszer folyamatos teljesítményének biztosítása	legalább 4 órán át, azaz „0,25C”
teljes töltési-kisütési ciklus élettartam	legalább 6000
inverter	négykvadránsú, teljesítményszabályozási reakcióideje feleljen meg a MAVIR akkreditációs követelményeinek (lásd lejjebb)
éves rendelkezésre állás	98<%
elvárt kompatibilitás	BMS, EMS és SCADA
erőművi akkreditáció	A rendszer feleljen meg az FCR, aFRR és mFRR szolgáltatásokhoz előírt műszaki követelményeknek, az akkreditáció részletszabályai tekintetében a VET. és a MAVIR Üzemi és Kereskedelmi Szabályzata az irányadó

9. melléklet – Útmutató a bontási dokumentum titkosításához

I. Bontási dokumentum letöltése és kitöltése

1. Töltsük le a megfizetett pályázati dokumentációs díj igazolásának ellenébe kapott bontási dokumentum nevű Excel dokumentumot, majd a dokumentumban és a Pályázati kiírásban közzétett szabályok alapján töltsük ki azt, majd mentsük el.

II. E-szignó program letöltése és telepítése

2. Töltsük le a Microsec e-Szignó elnevezésű programot az alábbi linkről:

   https://e-szigno.hu/letoltesek

   A linkre kattintva az alábbi oldal töltődik be. Windows operációs rendszer esetén itt kattintsunk a „e-Szignó Desktop Windows" lehetőségre. Válasszuk ki a számítógépünkhöz megfelelő 32 vagy 64 bites változatot.

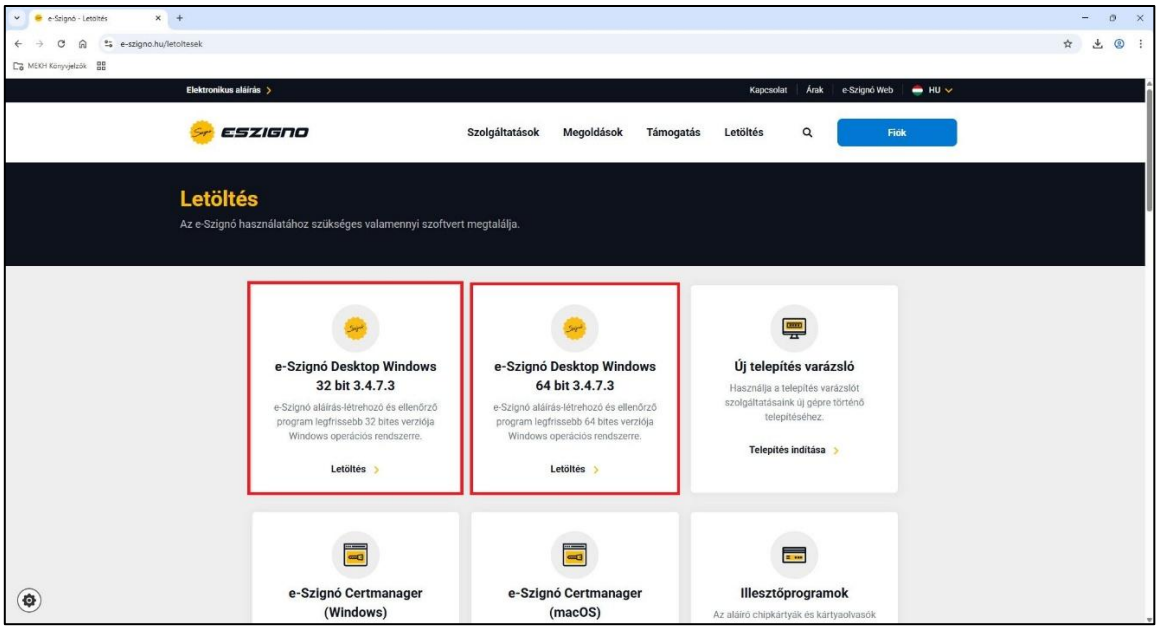

3. Ha megtörtént a letöltés, futtassuk a letöltött fájlt, azaz indítsuk el a telepítést.

4. A telepítő program elindulását követően a megjelenő ablakban pipáljuk ki az „Elfogadom a licencszerződés feltételeit."

> Megjegyzés: A licencszerződés elfogadása mellett dönthetünk arról, hogy a hozzájárulunk-e a szoftver működésével kapcsolatos statisztikai adatok elküldéséhez. A titkosítás szempontjából nincs jelentősége, hogy ez a lehetőség elfogadásra kerül vagy sem.

> Megjegyzés: Amennyiben a felhasználónak nincs helyi adminisztrátori joga a számítógépen (jellemzően vállalati környezetben), akkor rendszergazda segítségét kell igénybe venni a telepítéshez.

Ezek után kattintsunk a „Telepítés" gombra.

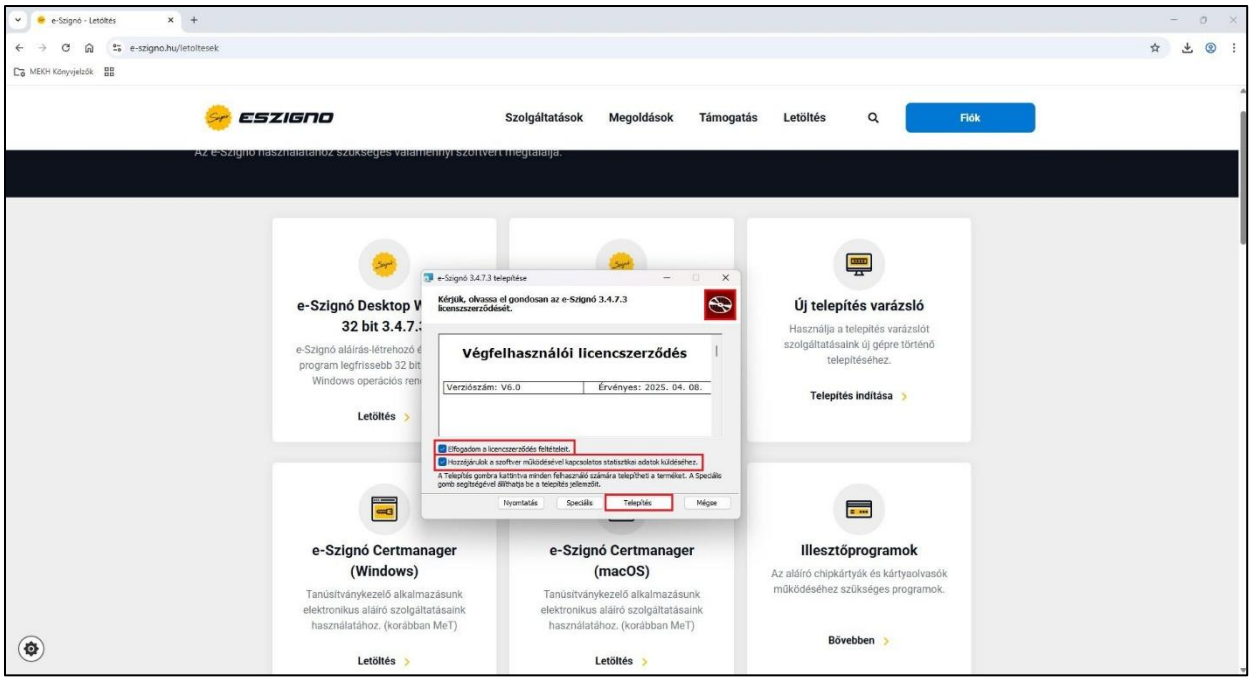

5. Amennyiben a telepítés sikeresen lezajlott, úgy az alábbi ablak jelenik meg. Kattintsunk a „Befejezés” gombra.

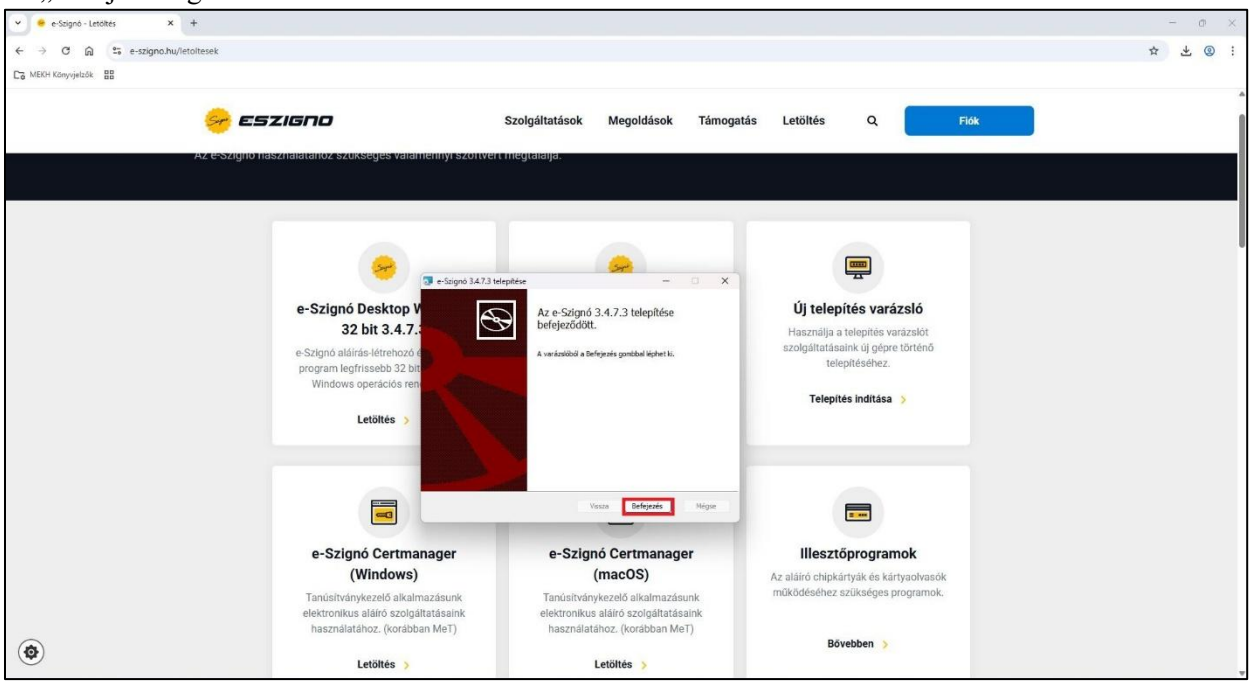

III. E-szignó program első indítása, tanúsítványok telepítése

6. Ha az alapértelmezett telepítési beállítások nem kerültek megváltoztatásra, akkor az Asztalon megjelenik az e-Szignó parancsikon. Indítsuk el a program.

7. Amennyiben a számítógépre ezt megelőzően még nem került telepítésre a program, akkor az első indítás során telepíteni kell a tanúsítványokat. A program által alapértelmezetten kijelölt, az alábbi képen pirossal bekeretezett tanúsítvány típusok telepítése szükséges. Ha ezek ki vannak jelölve, akkor kattintsunk az „OK” gombra. **Amennyiben a tanúsítványok nem kerülnek kijelölésre, úgy a program tanúsítványtára nem fogja tartalmazni a közjegyzői kulcsokat, így a titkosítást nem lehet végrehajtani.**

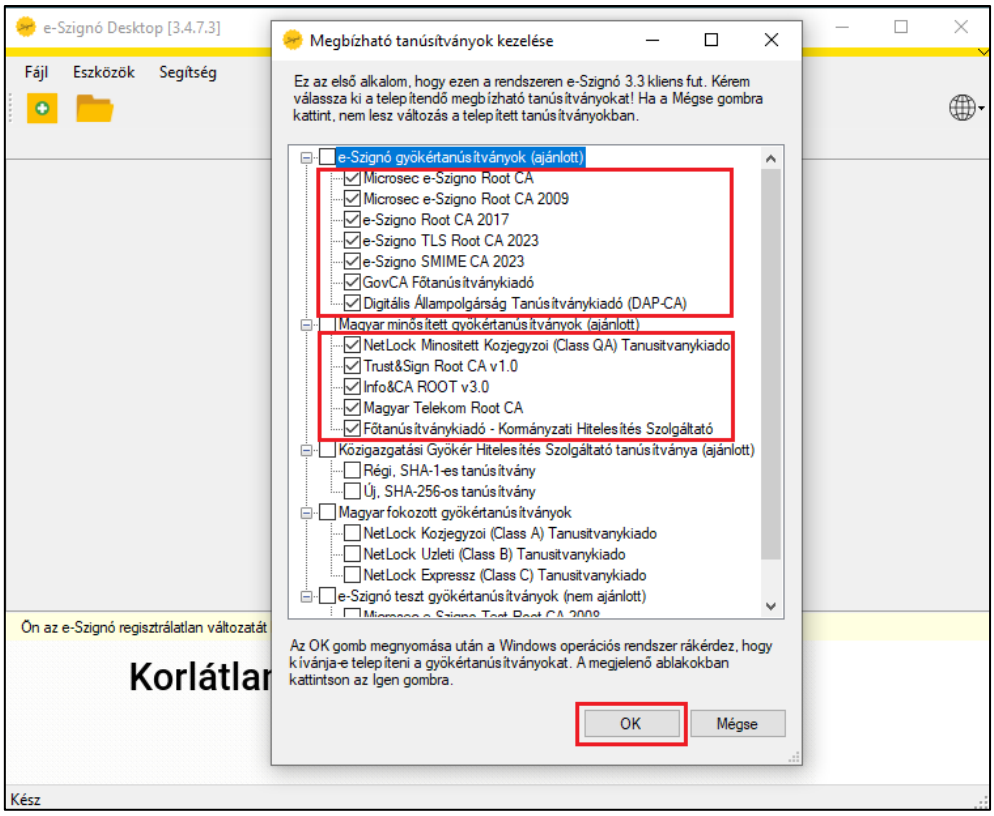

8. Ezt követően valamennyi megjelölt tanúsítvány típus telepítését a felugró ablakban az „Igen” gomb megnyomásával hagyjunk jóvá. **Amennyiben a tanúsítványok nem kerülnek telepítésre, úgy a program tanúsítványtára nem fogja tartalmazni a közjegyzői kulcsokat, így a titkosítást nem lehet végrehajtani.**

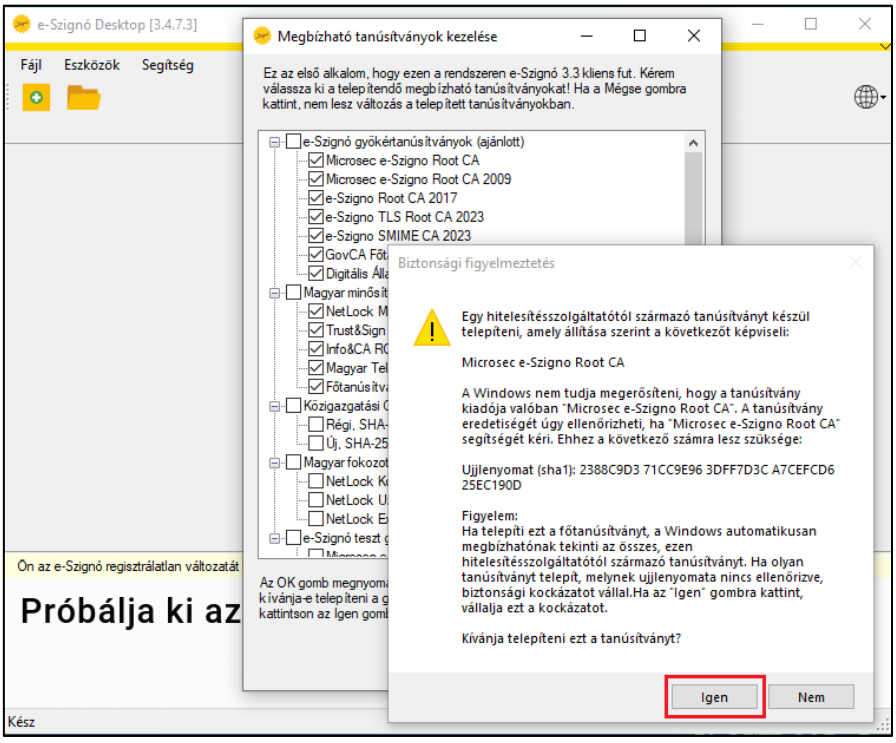

A tanúsítványok telepítését követően a program használatra kész.

IV. Bontási dokumentum titkosítása az E-szignó program segítségével

9. A program elindítása után a felugró ablakban válasszuk az „Alapértelmezett e-akta” típusú fájl készítését. (A felugró ablak a „Fájl” menüponton belül az „Új…” kiválasztásával is elérhető.)

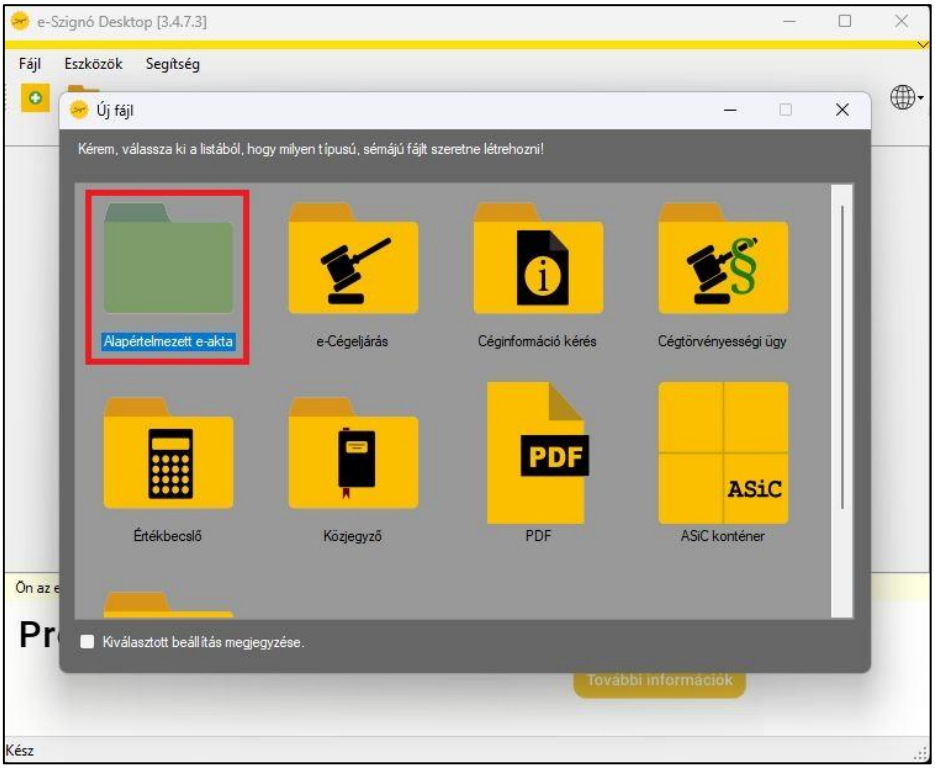

10. Kattintsunk a „Dokumentum” menüpontban található „Beillesztés” lehetőségre.

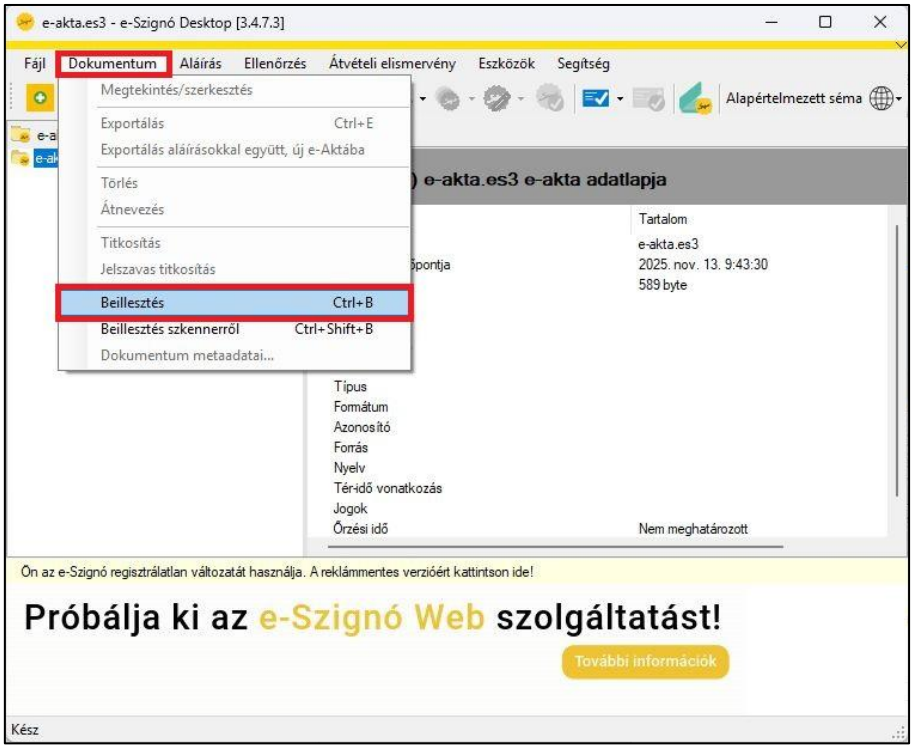

11. A megjelenő tallózó felület segítségével keressük meg és válasszuk ki a **már kitöltött** bontási dokumentumot, majd kattintsunk a „Megnyitás” gombra.

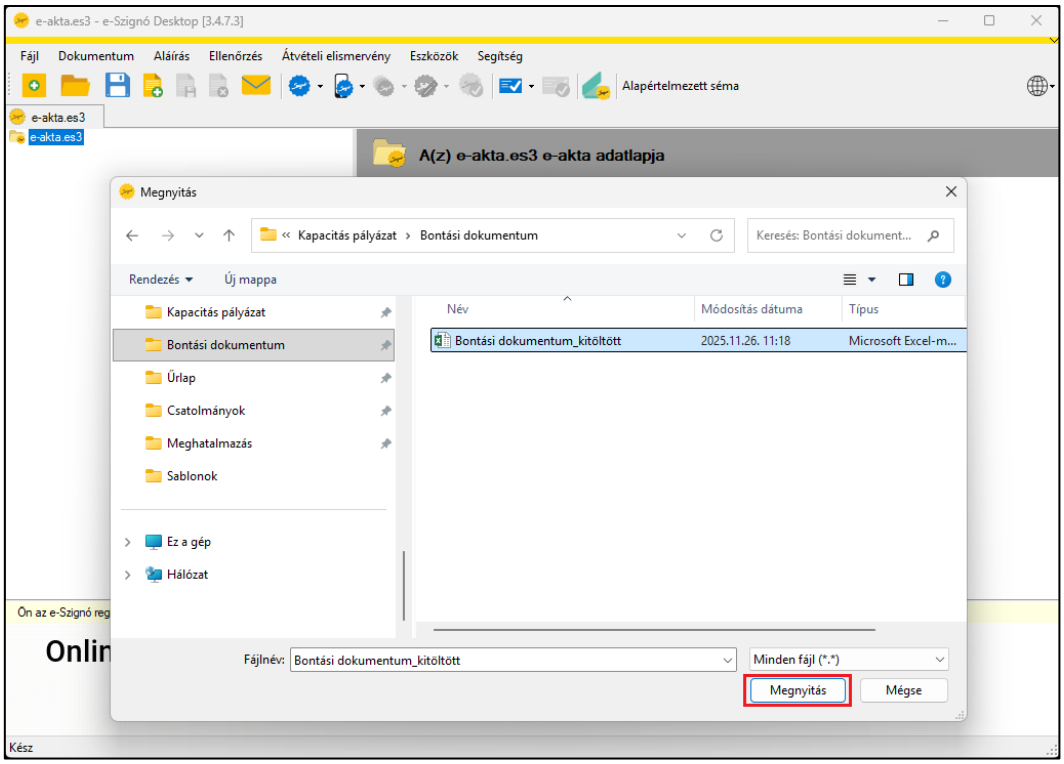

12. A beillesztést követően az alábbi képen jelöltek szerint megjelenik a kiválasztott fájl az e-aktán belül. Az e-aktán belül a beillesztett fájlra kétszer rákattintva az megnyílik, így még egyszer ellenőrizhetjük, hogy valóban a megfelelő adatokat tartalmazza-e a beillesztett bontási dokumentum. **Fontos, hogy az ellenőrzés legkésőbb ekkor megtörténjen, mivel a későbbiekben – a titkosítás után – már nem lesz lehetőség a beillesztett bontási dokumentumba beírt adatok leellenőrzésére, illetve a bontási dokumentum megnyitására.** Amennyiben javítani szükséges a beillesztett bontási dokumentum tartalmát vagy nem a kitöltött bontási dokumentum került csatolásra, úgy beillesztett fájl felett jobb kattintás után válasszuk a „Törlés” lehetőséget, majd javítsuk a hibát és illesszük be újra a dokumentumot a 10-11. pontokban leírtak alapján.

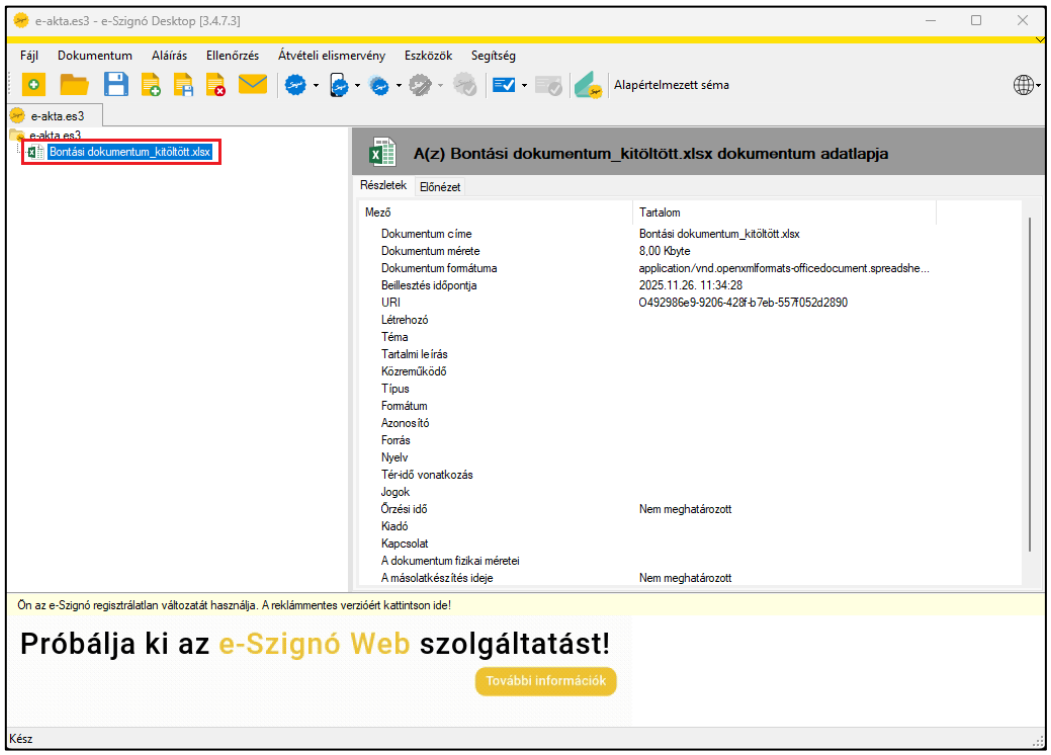

13. A beillesztett dokumentum ellenőrzését követően kattintsunk a „Fájl” menüpontban található „E-akta titkosítása” lehetőségre.

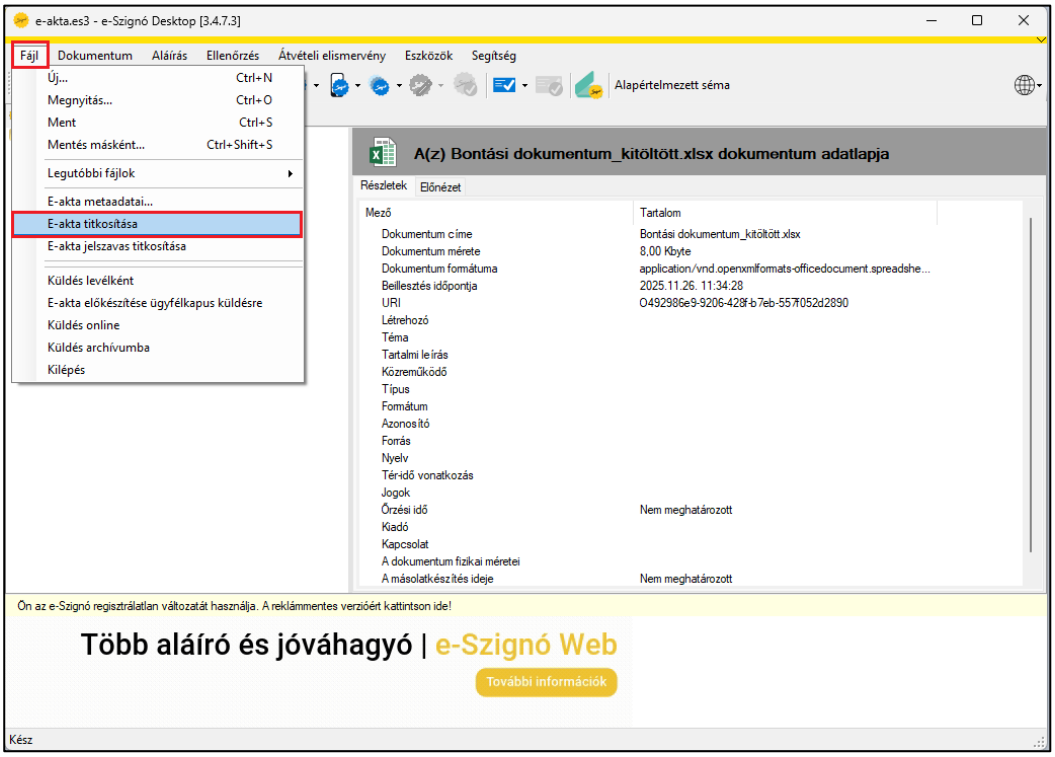

14. A felugró ablak arra figyelmeztet, hogy nincs beállítva magántanúsítvány, amivel később meg lehetne nyitni a titkosított aktát. A későbbiekben kiválasztásra kerülő privát közjegyzői kulcs - amellyel csak személyesen a közjegyző rendelkezik - értelemszerűen nem beállítható, így jelen esetben nem szükséges magántanúsítványt beállítani. Kattintsunk a „Nem” gombra.

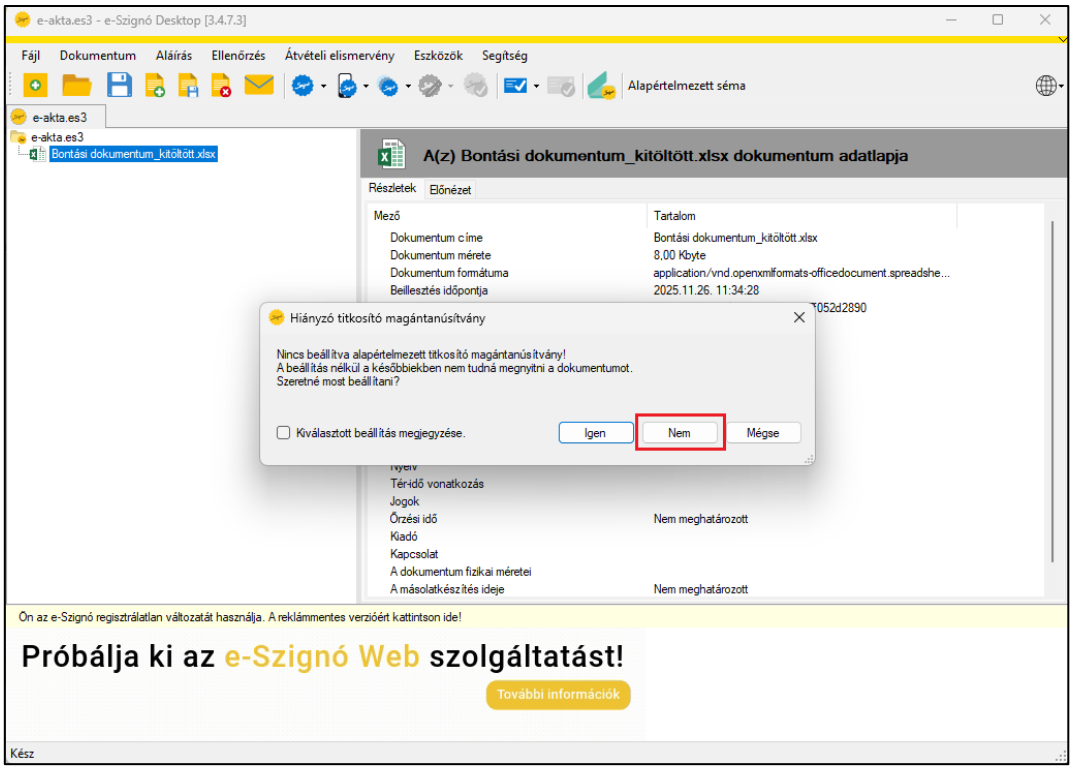

15. A megjelenő ablakban, a „Titkosító tanúsítvány hozzáadása” címszó alatti kereső felületen kereshetjük meg azt a személyt, akinek a tanúsítványával szeretnénk titkosítani a bontási dokumentumot. **Jelen pályázat esetén <u>dr. Máté Viktor</u> közjegyző tanúsítványát szükséges kiválasztani.**

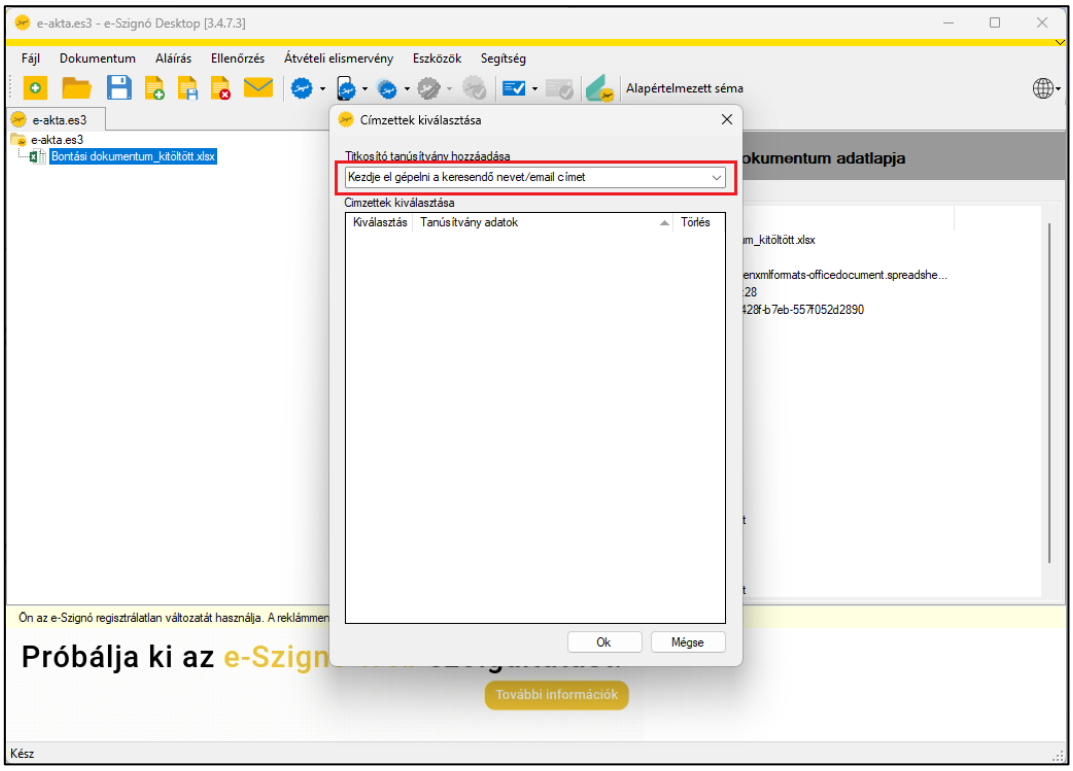

16. A közjegyző tanúsítványának kereséséhez kezdjük el begépelni, hogy **„máté viktor” (kis kezdőbetűkkel, dr. előtag nélkül!).** Ekkor a program elkezdi a keresést, amely adott esetben hosszabb ideig is eltarthat. Hamarosan az alábbi képen látható lista (adott esetben kizárólag dr. Máté Viktor neve) jelentik meg, amelyből válasszuk ki dr. Máté Viktor nevét.

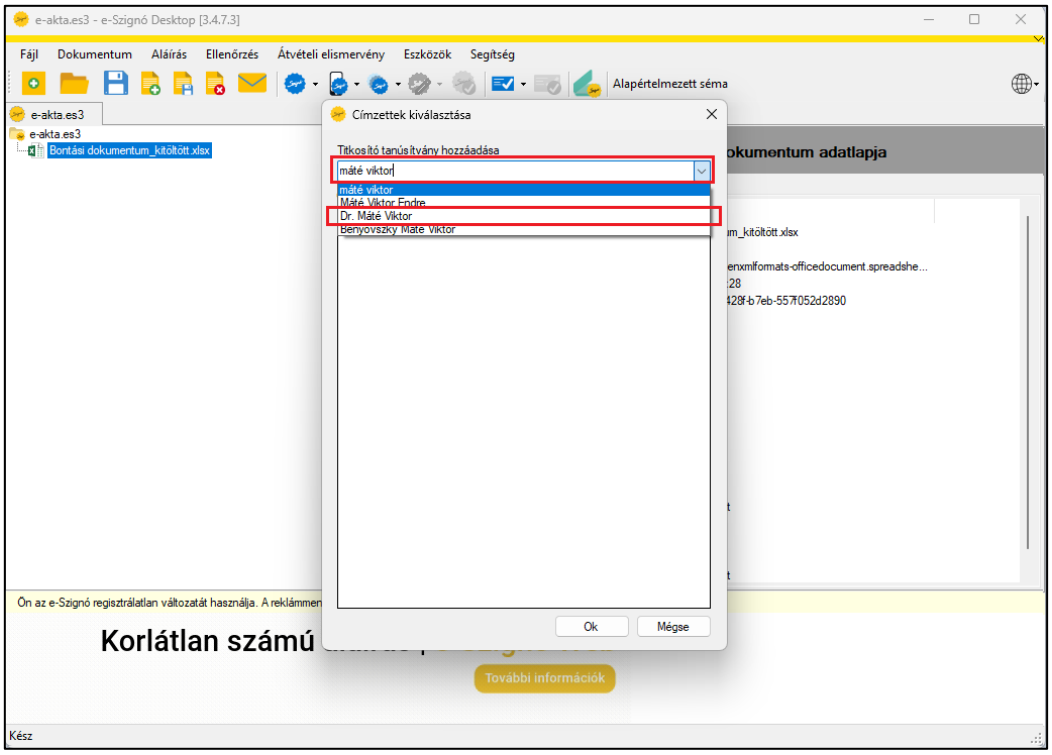

Megjegyzés: Ha a keresési folyamat során bármilyen hiba lép fel - például az alábbi képeken látható hibaüzenetek egyike -, kattintsunk a hibaüzenetben található „OK” gombra, majd kezdjük elölről a titkosítási folyamatot a 13. ponttól.

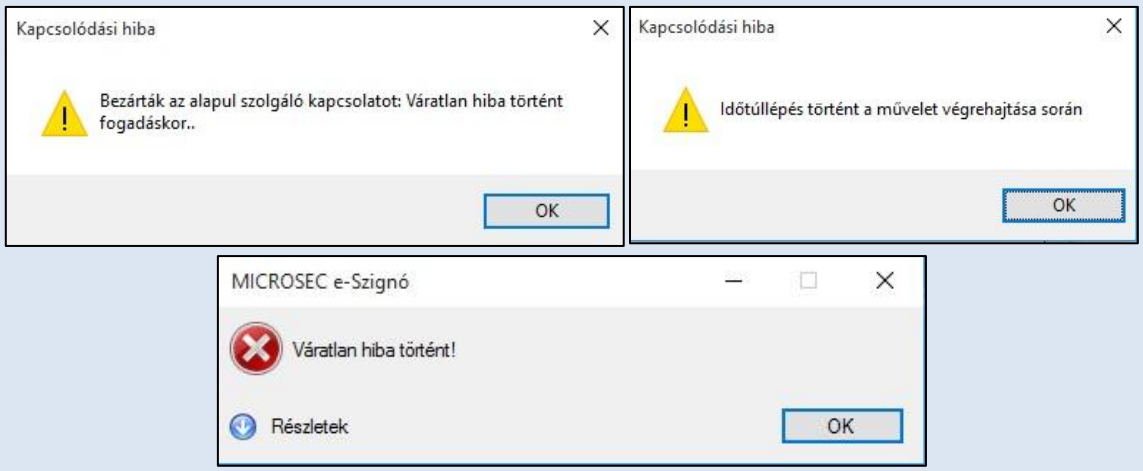

17. Ha sikeresen kiválasztásra került dr. Máté Viktor tanúsítványa, akkor a „Címzettek kiválasztása” címsor alatt megjelentik a tanúsítvány. Ekkor ellenőrizzük le, hogy a
    a) **05 88 8B D3 31 72 6A 71 C8 2A 59 56 EE 0A** vagy
    b) **05 B6 DE 2D 3D 1A 1D 01 A4 80 49 E0 EB 0A**

    sorozatszámú tanúsítvány került-e kiválasztásra. Ehhez kattintsunk duplán a tanúsítványra, majd a felugró ablak „Részletek” fülén ellenőrizzük a sorozatszámot.

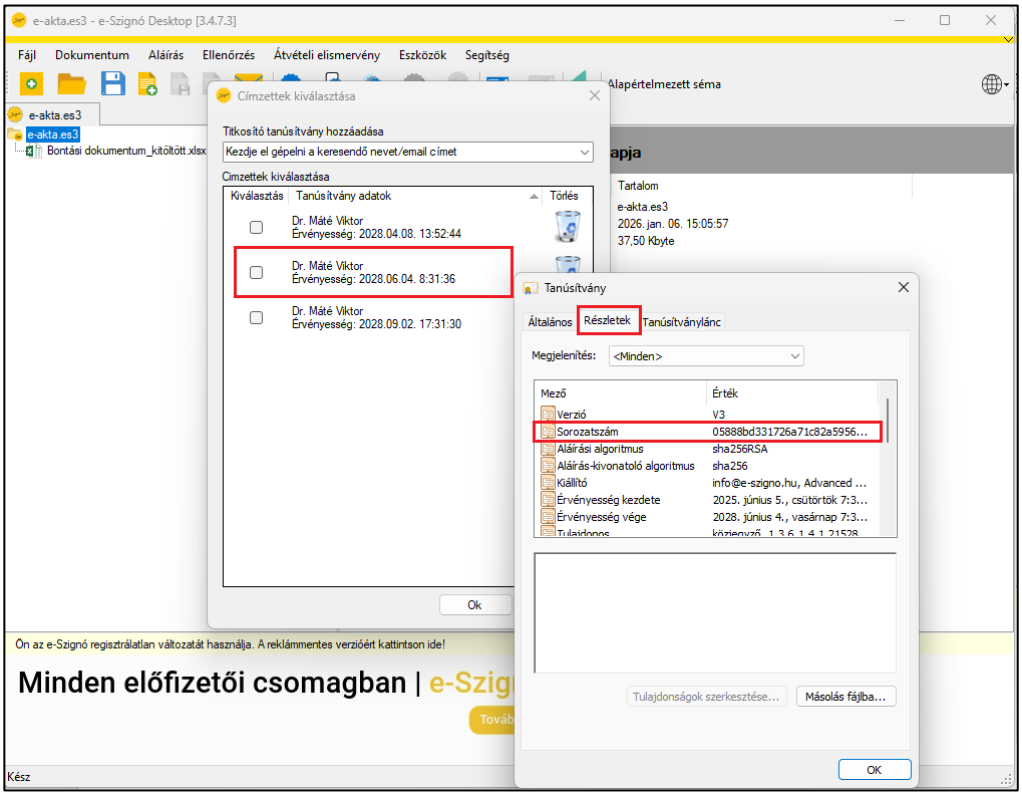

Ha megfelelő a sorozatszám, akkor zárjuk be a „Tanúsítvány” ablakot, majd pipáljuk ki a „Kiválasztás” lehetőséget és kattintsunk az „OK” gombra.

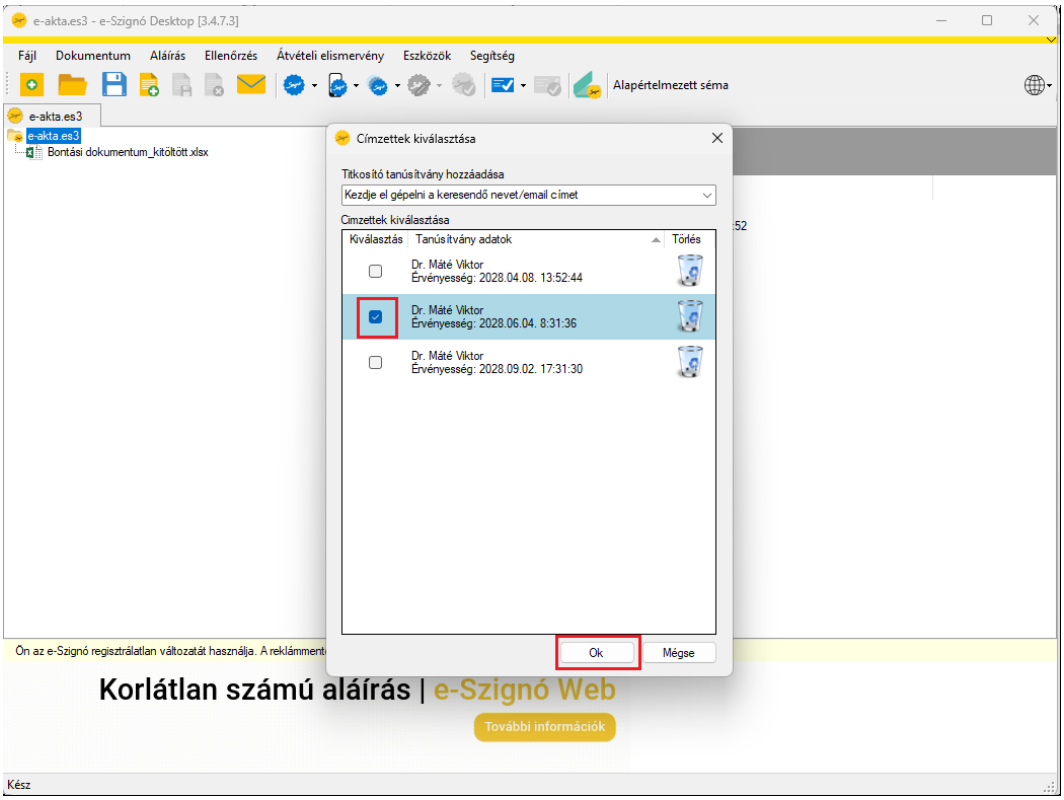

18. Ezt követően megtörténik a titkosítás, amelynek sikerességét a „A titkosítás kész” felirat jelzi. Kattintsunk az „OK” gombra.

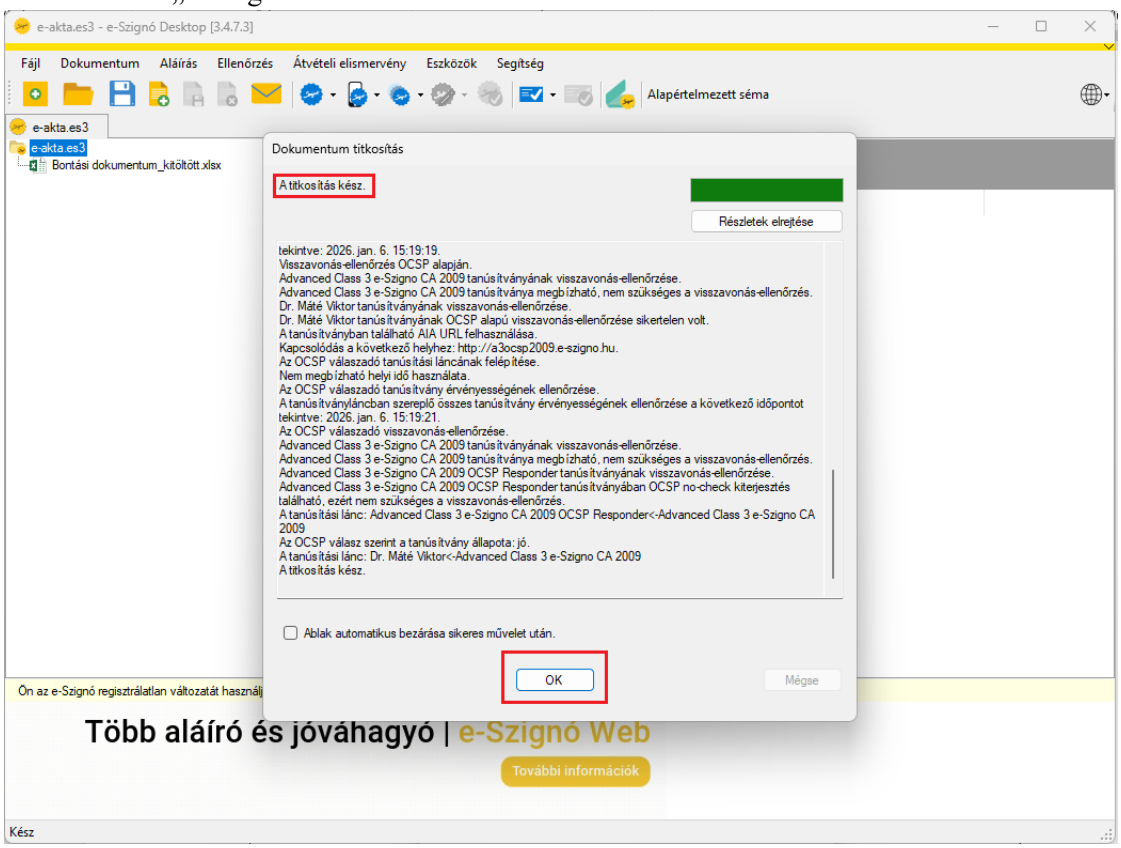

19. **Mentsük el a bontási dokumentumot tartalmazó, titkosított e-aktát.** Ehhez kattintsunk a „Fájl” menüponton belül a „Ment” lehetőségre

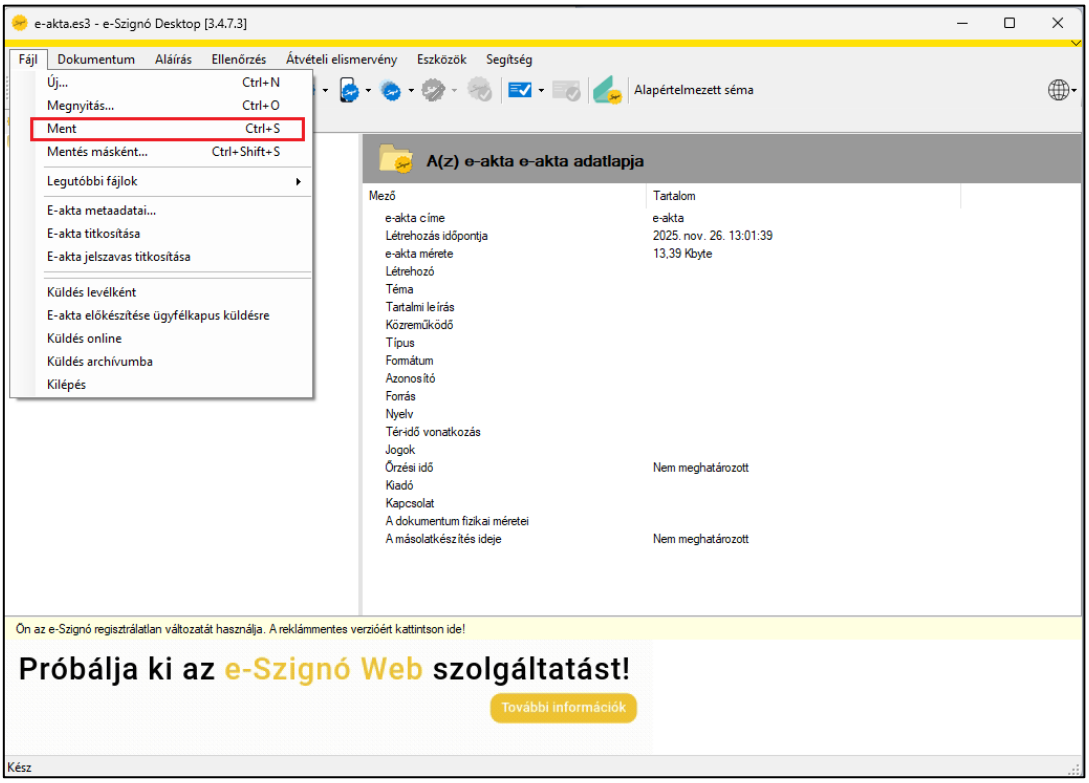

20. A megjelenő tallózó felületen válasszuk ki a mentés helyét (ez akár lehet a titkosítatlan bontási dokumentum könyvtára is) és tetszőleges néven mentsük azt el a „Mentés” lehetőség kiválasztásával.

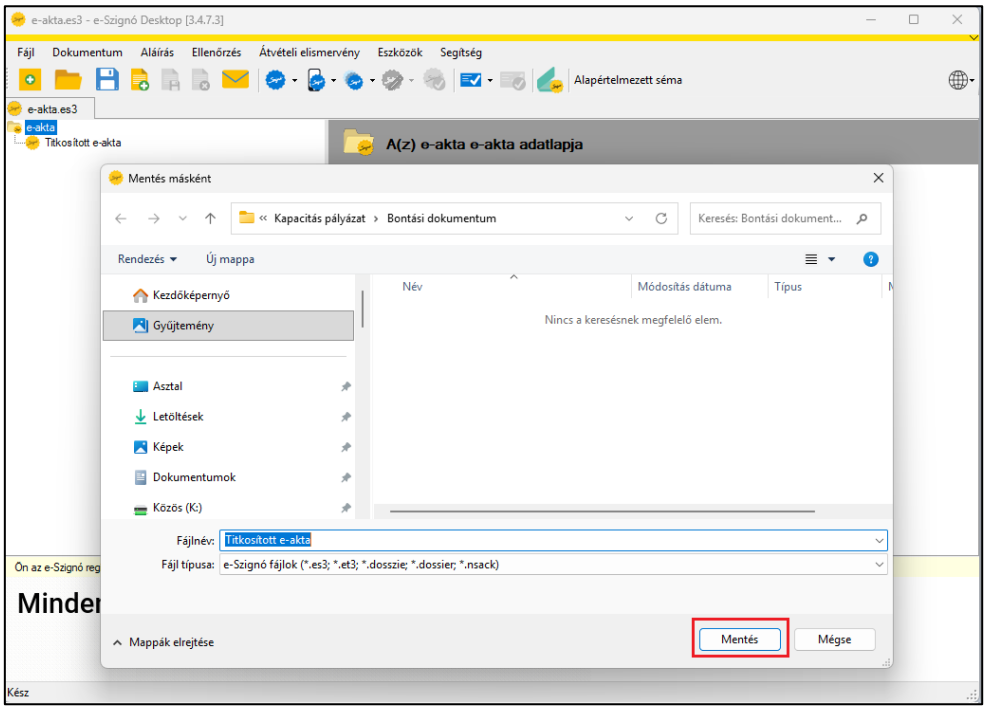

Ezzel elkészült a bontási dokumentumot tartalmazó, titkosított e-akta.

21. Ellenőrizzük, hogy valóban a megfelelő tanúsítvánnyal, azaz dr. Máté Viktor közjegyző
    a) **05 88 8B D3 31 72 6A 71 C8 2A 59 56 EE 0A** vagy
    b) **05 B6 DE 2D 3D 1A 1D 01 A4 80 49 E0 EB 0A**

    sorozatszámú tanúsítványával került-e titkosításra a dokumentum. Ehhez a mentést követően az e-Szignó programban egyszer rákattintunk a titkosított dokumentumra, majd a jobb oldalt található felületen, a „Címzettek” feliratra kattintva dr. Máté Viktor neve jelenik-e meg, továbbá hogy a „Tanúsítvány tulajdonságai” majd „Részletek” fülön a megfelelő sorozatszám szerepel-e. Amennyiben igen, úgy a megfelelő tanúsítvány került kiválasztásra a titkosítás során.

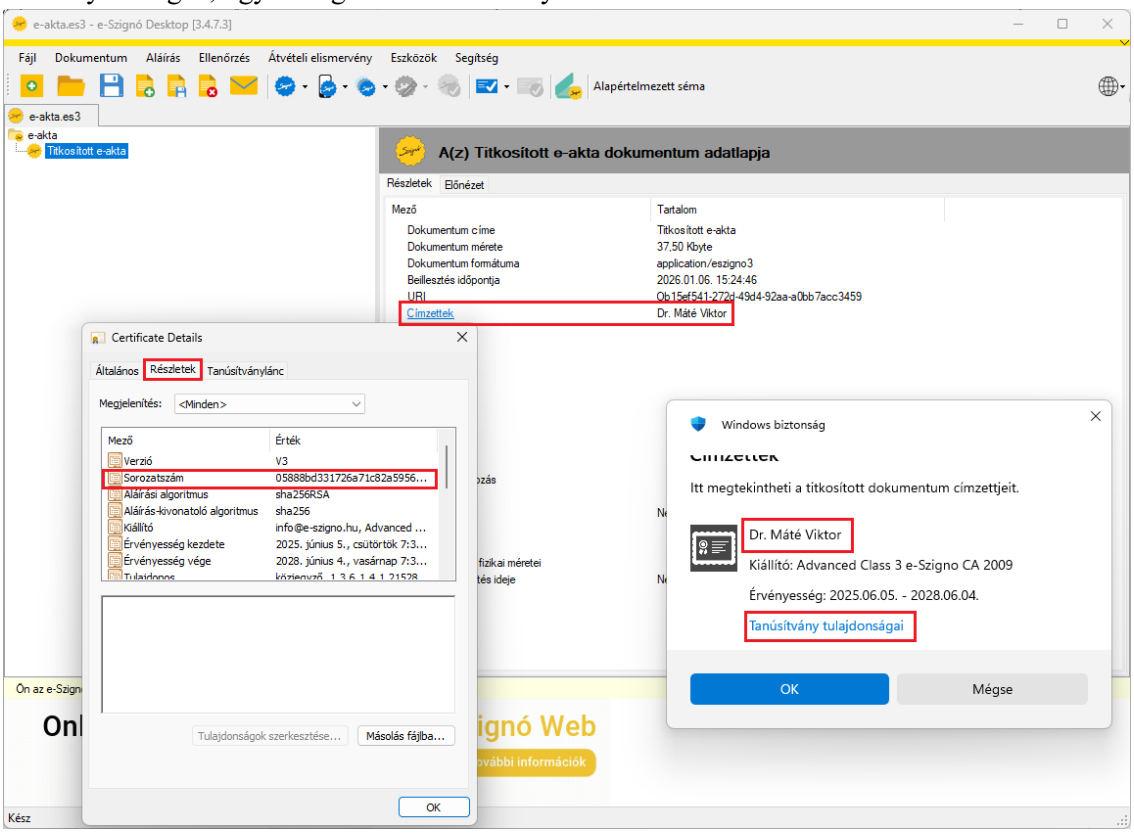

22. A bontási dokumentumot tartalmazó, titkosított e-aktát csatoljuk a többi csatolmánnyal együtt a ’MEKH_KAPACITAS_PALYAZAT’ űrlaphoz.

Az e-Szignó program telepítésével, használatával kapcsolatos további információk a https://e-szigno.hu/letoltesek oldalról letölthető ’Felhasználói kézikönyv’-ben találhatóak, valamint segítség kérhető a Microsec Zrt. Ügyfélszolgálatától is.

10. melléklet – Bontási dokumentum minta

Töltse ki a sötétzölddel jelölt cellákat, majd titkosítsa a fájlt beküldés előtt! A titkosítási útmutató a Pályázati kiírás 9. mellékletében található.		
Pályázó és megpályázott hálózati csomópont azonosító adatai		**Megjegyzés**
Pályázó neve (cégjegyzék szerinti rövid név)		Kérjük az itt feltűntetett adatokat a 'MEKH_KAPACITAS_PALYAZAT' SZÜF űrlapon megadott adatokkal megegyezően megadni!
Pályázó adószámának <u>első 8 számjegye</u>		
Pályázott hálózati csomópont sorszáma a Pályázati kiírás 1. melléklete alapján	**---- Kérjük, válasszon az alábbi listából! ----**	**Hálózati csomópont megjelölése nélkül a pályázat érvénytelen! A hálózati csomópont megjelölése nem hiánypótolható!** **Kérjük figyelmesen kiválasztani a hálózati csomópontot annak sorszáma szerint, amely a Pályázati kiírás 1. melléklete alapján azonosítható.**
Hálózati csomópont (alállomás/kapcsolóállomás) megnevezése	----	Kiválasztott hálózati csomóponthoz kapcsolódó műszaki-gazdasági adatok.
Hálózati csomópont azonosítója	----	
Hálózati csomópont elhelyezkedése (járás)	----	
Hálózati csomópont koordinátái	----	
Hálózati csomópont feszültségszintje (kV)	----	
Meglévő területen belül, sínes állomásban kiépíthető és kiajánlható tartalék mezők	----	
Hálózati csatlakozás legkorábbi időpontja	----	
Elsődleges technológia megnevezése	----	
Betáplálásra rendelkezésre álló, kiosztható teljesítmény (MVA)	----	
Rugalmas csatlakozási feltételekkel történő hálózati csatlakozás szükségessége	----	
Fajlagos várható közvetett csatlakozási díj (Ft/MVA)	----	
Hálózati csomópontba történő csatlakozás esetén a várható közvetlen csatlakozási díj, vagy kötelező TMÁ beruházás esetén a közvetlen csatlakozási beruházás hálózati engedélyes által becsült költsége (Ft/csatlakozási pont)	----	
A beruházás megvalósításához kötelező TMÁ vállalásának szükségessége	----	

11. melléklet – Közös nyilatkozat ugyanazon társaságcsoportba tartozó pályázók preferencia sorrendjéről

KÖZÖS NYILATKOZAT

UGYANAZON TÁRSASÁGCSOPORTBA TARTOZÓ PÁLYÁZÓK PREFERENCIA-SORRENDJÉRŐL

Alulírott,

név: .....
adószám: .....
cégjegyzékszám/nyilvántartási szám:.....
székhely: .....
mint pályázó gazdálkodó szervezet képviseletére jogosult
név: .....
születési hely, idő: .....
anyja születési neve: .....
személyazonosító okmány típusa, száma: .....
lakcím: .....
beosztás: .....
(együttes képviseleti jog esetén) és
név: .....
születési hely, idő: .....
anyja születési neve: .....
személyazonosító okmány típusa, száma: .....
lakcím: .....
beosztás: .....
(a továbbiakban: Társaság 1.)

és
név: .....
adószám: .....
cégjegyzékszám/nyilvántartási szám:.....
székhely: .....
mint pályázó gazdálkodó szervezet képviseletére jogosult
név: .....
születési hely, idő: .....
anyja születési neve: .....
személyazonosító okmány típusa, száma: .....
lakcím: .....
beosztás: .....
(együttes képviseleti jog esetén) és
név: .....
születési hely, idő: .....
anyja születési neve: .....
személyazonosító okmány típusa, száma: .....
lakcím: .....
beosztás: .....
(a továbbiakban: Társaság 2.)

és
név: .....
adószám: .....
cégjegyzékszám/nyilvántartási szám:.....
székhely: .....
mint pályázó gazdálkodó szervezet képviseletére jogosult
név: .....
születési hely, idő: .....
anyja születési neve: .....
személyazonosító okmány típusa, száma: .....
lakcím: .....
beosztás: .....
(együttes képviseleti jog esetén) és
név: .....
születési hely, idő: .....
anyja születési neve: .....
személyazonosító okmány típusa, száma: .....
lakcím: .....
beosztás: .....
(a továbbiakban: Társaság 3.)

társaságok, amelyek a számvitelről 2000. évi C. törvény szerinti kapcsolt vállalkozásnak minősülnek (a továbbiakban: társaságcsoport), az alábbi közös nyilatkozatot teszik a Magyar Energetikai és Közmű-Szabályozási Hivatal (a továbbiakban: Hivatal) által 2026. augusztus 30. napján kiírt pályázati eljárása során, a közép- és nagyfeszültségű hálózaton elérhető szabad kapacitások kiosztására irányuló pályázati eljárásról szóló 11/2025. (IV. 10.) EM rendelet 5. § (6) bekezdés *m)* pontjában foglaltak, valamint a Pályázati kiírás V.6. pontja alapján annak érdekében, hogy az ugyanazon társaságcsoportba tartozó pályázók valamennyi pályázatát preferencia-sorrendbe rendezzék arra az esetre ha az azonos társaságcsoporthoz tartozó Pályázók együttes pályázati igénye meghaladja a 200 MVA-t.

A társaságcsoport tagjainak preferencia-sorrendje jelen pályázati eljárás keretében az alábbi:

Preferencia sorrend	**Cégnév, adószám, cégjegyzékszám**	**Megpályázott csomópont sorszáma**
1.		
2.		
…		

Az ugyanazon társaságcsoportba tartozó Pályázó tudomásul veszi, hogy a Hivatal amennyiben a Pályázó és kapcsolt vállalkozásai által jelen pályázati eljárásban benyújtott és benyújtani tervezett pályázatokban foglalt betáplálásra igényelt rendelkezésre álló teljesítmény összesített mértéke meghaladja a 200 MVA-t, úgy a benyújtott és benyújtani tervezett pályázatok a Pályázati kiírás V.6 pont, valamint a VII.17. pontja szerinti, legfeljebb 200 MVA-re vonatkozó korlát alkalmazása során a jelen nyilatkozatban foglalt preferencia-sorrendjét veszi figyelembe.

A társaságcsoportba tartozó Pályázók tudomásul veszik, hogy az általuk, így a Pályázó által megadott preferencia-sorrend nem befolyásolja a Pályázati kiírás X. fejezet szerinti pontozás eredményét.

A Pályázók kötelezettséget vállalnak arra, hogy az egy társaságcsoportba tartozó Pályázók nyilatkozatai azonos tartalommal kerülnek benyújtásra.

A pályázók tudomásul veszik, hogy amennyiben nyilatkozataik tartalma eltér egymástól, hiánypótlás kerül kibocsátásra azzal, hogy ha a hiánypótlásra vonatkozó felhívás után is eltérő tartalommal kerülnek benyújtásra a társaságszintű nyilatkozatok, úgy a Pályázati kiírás X. fejezet szerinti pontozás alapján – legalacsonyabb pontszámú pályázattal kezdve – történik a pályázatok elutasítása a Pályázati kiírás IX.18. pont szerinti mechanizmusban. Pontegyezőség esetén szintén a Pályázati kiírás X. fejezetben ismertetett szabályok az irányadóak.

Kelt: .....

Társaság 1.

…… .....

Pályázó képviseletére jogosult (együttes képviseleti jog esetén)

Társaság 2.

…… .....

Pályázó képviseletére jogosult (együttes képviseleti jog esetén)

Társaság 3.

…… .....

Pályázó képviseletére jogosult (együttes képviseleti jog esetén)

12. melléklet – Nyilatkozat a pályázó vonatkozásában a kapcsolt vállalkozásokról

NYILATKOZAT

A PÁLYÁZÓ VONATKOZÁSÁBAN A KAPCSOLT VÁLLALKOZÁSOKRÓL

Alulírott
név: .....
adószám: .....
cégjegyzékszám/nyilvántartási szám:.....
székhely: .....
mint pályázó gazdálkodó szervezet képviseletére jogosult
név: .....
születési hely, idő: .....
anyja születési neve: .....
személyazonosító okmány típusa, száma: .....
lakcím: .....
beosztás: .....
(együttes képviseleti jog esetén) és
név: .....
születési hely, idő: .....
anyja születési neve: .....
személyazonosító okmány típusa, száma: .....
lakcím: .....
beosztás: .....

kijelentem, hogy a közép- és nagyfeszültségű hálózaton elérhető szabad kapacitások kiosztására irányuló pályázati eljárásról szóló 11/2025. (IV. 10.) EM rendelet szerint, a Magyar Energetikai és Közmű-Szabályozási Hivatal által 2026. augusztus 30. napján kiírt pályázati eljárás során, mint a pályázó projekttársaság az alábbi gazdasági társaságok vonatkozásában minősül a számvitelről szóló 2000. évi C. törvény szerinti kapcsolt vállalkozásnak.

1. **Kapcsolt vállalkozás neve:** [Kapcsolt cég teljes neve]
    - **Székhelye:** [Címe]
    - **Cégjegyzékszám:**
    - **Adószáma:** [Adószám]
    - **A kapcsolat jellege:** *többségi tulajdonos / anyavállalat / leányvállalat / testvérvállalat / közös ügyvezetés*[3]
2. **Kapcsolt vállalkozás neve:** [Kapcsolt cég teljes neve]
    - **Székhelye:** [Cím]

[3] a megfelelő aláhúzandó

- **Cégjegyzékszám:**
- **Adószáma:** [Adószám]
- **A kapcsolat jellege:** *többségi tulajdonos / anyavállalat / leányvállalat / testvérvállalat / közös ügyvezetés*[4]

(Szükség szerint további sorokkal bővíthető)

A társaság képviseletére jogosult személy büntetőjogi felelőssége tudatában kijelenti, hogy a fenti adatok a valóságnak megfelelnek, a kapcsolt vállalkozási viszonyok a pályázat benyújtásakor fennálló jogi helyzet alapján kerülnek felsorolásra. Tudomásul veszi, hogy a kapcsolt vállalkozási viszony megváltozását (létrejöttét vagy megszűnését) 8 napon belül a Hivatal részére be kell jelenteni.

Kelt: .....

.....	.....
Pályázó képviseletére jogosult	(együttes képviseleti jog esetén)

[4] a megfelelő aláhúzandó

13. melléklet – Nyilatkozat egyszeri helyi pénzügyi hozzájárulást biztosító egyoldalú kötelezettségvállalásról

NYILATKOZAT

EGYSZERI HELYI PÉNZÜGYI HOZZÁJÁRULÁST BIZTOSÍTÓ EGYOLDALÚ KÖTELEZETTSÉGVÁLLALÁSRÓL

Alulírott
név: .....
adószám: .....
cégjegyzékszám/nyilvántartási szám:.....
székhely: .....
mint pályázó gazdálkodó szervezet képviseletére jogosult
név: .....
születési hely, idő: .....
anyja születési neve: .....
személyazonosító okmány típusa, száma: .....
lakcím: .....
beosztás: .....
(együttes képviseleti jog esetén) és
név: .....
születési hely, idő: .....
anyja születési neve: .....
személyazonosító okmány típusa, száma: .....
lakcím: .....
beosztás: .....

visszavonhatatlanul kijelentem, hogy a közép- és nagyfeszültségű hálózaton elérhető szabad kapacitások kiosztására irányuló pályázati eljárásról szóló 11/2025. (IV. 10.) EM rendelet (a továbbiakban: EMR.) szerint, a Magyar Energetikai és Közmű-Szabályozási Hivatal (a továbbiakban: Hivatal) által 2026. augusztus 30. napján kiírt pályázati eljárás során, mint a pályázó gazdálkodó szervezet projekttársaság (a továbbiakban: Kötelezett) az EMR. 5. § (7) bekezdés *a)* pontja szerint vállalja, hogy a szélerőmű elhelyezésével érintett önkormányzat, önkormányzatok részére a Pályázati kiírás V.2. f) pontjában, X.4. pont *b)* alpont *ba)* pontjában foglaltak alapján, a *4. melléklet* ÖSZ-1. pontjában meghatározott szabályok szerinti pontszámítás érdekében, egy alkalommal teljesítendő helyi pénzügyi hozzájárulást biztosít azzal, hogy a Kötelezett ……..….. EUR/MW hozzájárulást vállal.

A Kötelezett tudomásul veszi, hogy az EMR. 5. § (7a) bekezdés alapján a Kötelezett pályázó által az EMR. 5. § (7) bekezdés szerinti **előnyben részesítésért vállalt kötelezettség teljesítését a nyertes pályázó az erőmű kereskedelmi üzembe helyezéséig köteles igazolni a Hivatal részére**.

A Kötelezett tudomásul veszi azt is, hogy amennyiben az előnyben részesítésért vállalt kötelezettséget a nyertes pályázó kötelezett nem tudja hitelt érdemlően igazolni a Hivatal részére, akkor a Hivatal köteles lehívni a teljesítési biztosítékot.

A Kötelezett tudomásul veszi, hogy a pályázati kiírás a közzététel napján hatályos jogszabályok alapján rögzíti a hozzájárulásra vonatkozó szabályokat.

Kelt: .....

.....	.....
Kötelezett	Kötelezett (együttes képviseleti jog esetén)

14. melléklet – Nyilatkozat helyi pénzügyi hozzájárulást biztosító egyoldalú kötelezettségvállalásról

NYILATKOZAT

HELYI PÉNZÜGYI HOZZÁJÁRULÁST BIZTOSÍTÓ EGYOLDALÚ KÖTELEZETTSÉGVÁLLALÁSRÓL

Alulírott
név: .....
adószám: .....
cégjegyzékszám/nyilvántartási szám:.....
székhely: .....
mint pályázó gazdálkodó szervezet képviseletére jogosult
név: .....
születési hely, idő: .....
anyja születési neve: .....
személyazonosító okmány típusa, száma: .....
lakcím: .....
beosztás: .....
(együttes képviseleti jog esetén) és
név: .....
születési hely, idő: .....
anyja születési neve: .....
személyazonosító okmány típusa, száma: .....

lakcím: .....
beosztás: .....

visszavonhatatlanul kijelentem, hogy a közép- és nagyfeszültségű hálózaton elérhető szabad kapacitások kiosztására irányuló pályázati eljárásról szóló 11/2025. (IV. 10.) EM rendelet (a továbbiakban: EMR.) szerint, a Magyar Energetikai és Közmű-Szabályozási Hivatal (a továbbiakban: Hivatal) által 2026. augusztus 30. napján kiírt pályázati eljárás során, mint a pályázó projekttársaság (a továbbiakban: Kötelezett) az EMR. 5. § (7) bekezdés *b)* pontja szerint vállalja, hogy a szélerőmű elhelyezésével érintett önkormányzat, önkormányzatok részére évi rendszerességgel a Pályázati kiírás V.2. pont *g)* alpontjában, X.4. pont *b)* alpont *bb)* pontjában foglaltak alapján, a *4. melléklet* ÖSZ-2. pontjában meghatározott szabályok szerinti pontszámítás érdekében, helyi pénzügyi hozzájárulást biztosít azzal, hogy a Kötelezett …….. EUR/MWh hozzájárulást vállal.

A Kötelezett tudomásul veszi, hogy az EMR. 5. § (7a) bekezdése alapján a Kötelezett pályázó által az EMR. 5. § (7) bekezdése szerinti **előnyben részesítésért vállalt kötelezettség teljesítését a nyertes pályázó az erőmű kereskedelmi üzembe helyezéséig köteles igazolni a Hivatal részére**.

A Kötelezett tudomásul veszi azt is, hogy amennyiben az előnyben részesítésért vállalt kötelezettséget a nyertes pályázó nem tudja hitelt érdemlően igazolni a Hivatal részére, akkor a Hivatal köteles lehívni a teljesítési biztosítékot.

A Kötelezett tudomásul veszi, hogy a pályázati kiírás a közzététel napján hatályos jogszabályok alapján rögzíti a hozzájárulásra vonatkozó szabályokat.

Kelt: .....

.....	.....
Kötelezett	Kötelezett (együttes képviseleti jog esetén)

15. melléklet – Tényleges tulajdonosi nyilatkozat

TÉNYLEGES TULAJDONOSI NYILATKOZAT

Alulírott
név: .....
adószám: .....
cégjegyzékszám/nyilvántartási szám:.....
székhely: .....
mint pályázó gazdálkodó szervezet képviseletére jogosult
név: .....
születési hely, idő: .....
anyja születési neve: .....
személyazonosító okmány típusa, száma: .....
lakcím: .....
beosztás: .....
(együttes képviseleti jog esetén) és
név: .....
születési hely, idő: .....
anyja születési neve: .....
személyazonosító okmány típusa, száma: .....
lakcím: .....
beosztás: .....

nyilatkozom, hogy a közép- és nagyfeszültségű hálózaton elérhető szabad kapacitások kiosztására irányuló pályázati eljárásról szóló 11/2025. (IV. 10.) EM rendelet szerint, a Magyar Energetikai és Közmű-Szabályozási Hivatal által 2026. augusztus 30. napján kiírt pályázati eljárás során általam képviselt jogi személy tényleges tulajdonosa(i) az alábbi személy(ek):

TÉNYLEGES TULAJDONOSRA VONATKOZÓ ADATOK:

1: Családi és utónév:

2: Születési családi és utónév:

3: Lakóhely, annak hiányában tartózkodási hely:

4: Állampolgárság:

a) Magyar ☐ jelölje X-el, amennyiben nem rendelkezik több állampolgársággal a b) mezőt ne töltse ki.

b) Egyéb (nem magyar állampolgárságú személy esetén, írja be az állampolgárságot):

5: Születési hely, idő:

6: A Tényleges tulajdonos tulajdonosi érdekeltségének jellege (jelölje X-el):

a) vezető tisztségviselő:

b) tulajdonos:

7: A Tényleges tulajdonos tulajdonosi érdekeltségének mértéke: ……..%

Tudomásom van arról, hogy 5 (öt) munkanapon belül köteles vagyok bejelenteni a szolgáltatónak a fenti adatokban, vagy saját adataimban bekövetkező esetleges változásokat és e kötelezettség elmulasztásából eredő kár engem terhel.

Kelt: ……

…… ……

Pályázó aláírása (együttes képviseleti jog esetén)

Értelmező segédlet

A pénzmosás és a terrorizmus finanszírozása megelőzéséről és megakadályozásáról szóló 2017. évi LIII. törvény (a továbbiakban: Pmt.) 3. § 38. pontja szerint **tényleges tulajdonos**

a) az a természetes személy, aki jogi személyben vagy jogi személyiséggel nem rendelkező szervezetben közvetlenül vagy – a Ptk. 8:2. § (4) bekezdésében meghatározott módon – közvetve a szavazati jogok vagy a tulajdoni hányad legalább huszonöt százalékával rendelkezik, vagy egyéb módon tényleges irányítást, ellenőrzést gyakorol a jogi személy vagy jogi személyiséggel rendelkező szervezet felett, ha a jogi személy vagy jogi személyiséggel nem rendelkező szervezet nem a szabályozott piacon jegyzett társaság, amelyre a közösségi jogi szabályozással vagy azzal egyenértékű nemzetközi előírásokkal összhangban lévő közzétételi követelmények vonatkoznak,

b) az a természetes személy, aki jogi személyben vagy jogi személyiséggel nem rendelkező szervezetben – a Ptk. 8:2. § (2) bekezdésében meghatározott – meghatározó befolyással rendelkezik,

c) az a) és b) pontokban meghatározott természetes személyek hiányában a jogi személy vagy jogi személyiséggel nem rendelkező szervezet vezető tisztségviselője.

16. melléklet – Nyilatkozat a vételi jog biztosítására vonatkozó egyoldalú kötelezettségvállalásról

NYILATKOZAT

A VÉTELI JOG BIZTOSÍTÁSÁRA VONATKOZÓ EGYOLDALÚ KÖTELEZETTSÉGVÁLLALÁSRÓL

Alulírott
név: .....
adószám: .....
cégjegyzékszám/nyilvántartási szám:.....
székhely: .....
mint pályázó gazdálkodó szervezet képviseletére jogosult
név: .....
születési hely, idő: .....
anyja születési neve: .....
személyazonosító okmány típusa, száma: .....
lakcím: .....
beosztás: .....
(együttes képviseleti jog esetén) és
név: .....
születési hely, idő: .....
anyja születési neve: .....
személyazonosító okmány típusa, száma: .....
lakcím: .....
beosztás: .....

visszavonhatatlanul kijelentem, hogy a közép- és nagyfeszültségű hálózaton elérhető szabad kapacitások kiosztására irányuló pályázati eljárásról szóló 11/2025. (IV. 10.) EM rendelet (a továbbiakban: EMR.) szerint, a Magyar Energetikai és Közmű-Szabályozási Hivatal (a továbbiakban: Hivatal) által 2026. augusztus 30. napján kiírt pályázati eljárás során, mint a pályázó gazdálkodó szervezet projekttársaság (a továbbiakban: Kötelezett) az EMR. 7. § (3) bekezdésben foglalt részvételi feltétel alapján vállalja, hogy vételi jogot biztosít az alábbiakban felsorolt feltétek szerint:

1. A **vételi jog jogosultját** (a továbbiakban: Jogosult) a Kormány egyedi határozatával jelöli ki azzal, hogy a Jogosult csak a Kormány egyedi határozatával kijelölt megújulóenergia-közösség lehet. A kijelölést a Kötelezett jelen nyilatkozattal tudomásul veszi, a kormányhatározat kiadását követően az ellen kifogást a Kötelezett nem emelhet a továbbiakban.

2. A hálózati betáplálási jogosultság gyakorlását birtokló társaságban fennálló tulajdoni részesedés tekintetében vételi jog biztosítására kerül sor – az EMR. 7. § (3) bekezdése alapján a Pályázati kiírás V.2. pont i) alpontja, valamint a VII.18. pontja szerint – **25-%-os mértékben** a Jogosult részére.

3. A 2. pontban foglalt részesedés **vételárára** a mindenkor hatályos EMR. 7. § (10) bekezdése irányadó.

4. A Jogosult az EMR. 7. § (5) bekezdése szerint a Kormány egyedi határozat meghozatalától számított **egy hónapon belül köteles** írásban jelezni a Kötelezett részére a 2. pontban meghatározott részesedésre vonatkozó vételi jog iránti igényét.

5. **A vételi jogot** a Jogosult úgy tudja gyakorolni, hogy a Kötelezett felé egyoldalú nyilatkozatával (a Kötelezett további hozzájárulása nélkül) jelzi a vételi jog gyakorlásának szándékát **a csatlakozási jogot megállapító határozat véglegessé válásától számított két éven belül**. A Jogosult e jogának gyakorlására vonatkozó határidő jogvesztő határidőnek minősül.

6. A Kötelezett tudomásul veszi, hogy az EMR. 7. § (5) bekezdése, valamint jelen nyilatkozat 4. pontja szerinti határidőben bejelentett, a Jogosult vételi jog iránti igényét nem utasíthatja vissza mindaddig, amíg a Jogosultak által bejelentett igények együttes mértéke el nem éri a 25 %-os tulajdoni részesedést.

7. A Kötelezett tudomásul veszi, hogy amennyiben az EMR. 7. § (5) bekezdése szerinti, jelen nyilatkozat 4. pontjában foglalt határidőn belül több Jogosult jelent be vételi jog iránti igényt, és az általuk igényelt tulajdoni részesedések együttes mértéke meghaladja a 25%-os tulajdoni részesedést, a 25%-os tulajdoni részesedést a vételi igényt határidőben bejelentő, a Jogosultak között az igényelt tulajdoni részesedés arányában kell felosztani.

8. A Kötelezett kötelezettséget vállal arra, hogy megtesz minden olyan intézkedést a társaságon belül és azon kívül, annak érdekében, hogy a vételi jog gyakorlása teljesedésbe mehessen, különös tekintettel az EMR 16. § (1a) bekezdésében foglalt jogkövetkezményre.

9. A Kötelezett tudomásul veszi, hogy amennyiben neki felróható okból nem tesz eleget az EMR. 7. § (9) bekezdésében meghatározott kötelezettségének, akkor a Hivatal által kiadott határozatban meghatározott csatlakozási jogot elveszíti és a Hivatal köteles lehívni a teljesítési biztosítékot.

10. A vételi jog alapja az EMR. 7. § (3)-(10) bekezdése, valamint a Kormány egyedi határozata.

Kelt: .....

.....	.....
Kötelezett	Kötelezett (együttes képviseleti jog esetén)

MEKH

Magyar Energetikai és
Közmű–szabályozási Hivatal